

# どげなかね

2026 **7** 月号

◎特集  
蛇口の向こうにある、  
安来の水道



▲商品券見本  
(現物はカラー刷り)

## 「やすぎ生活応援商品券」 をお届けします

物価高騰による家計への負担を軽減し、地域経済の活性化を図るため、市内の店舗等で使用できる「やすぎ生活応援商品券」を市民の皆さんに配布します。

### ■ 対象者

令和8年5月11日時点で、安来市に住居登録がある人

■ 配布内容 1人あたり1万円分の商品券

■ 使用期限 令和8年9月30日(水)

■ 配布方法 ゆうパックで配達

世帯主宛てに、世帯全員分をまとめて配達します。

■ 配布時期 6月下旬ごろから順次

配達状況により、到着が遅れる場合があります。

### ■ 配達の取扱い

玄関前に設置されている鍵付容器等に配達します。

#### ※ 鍵付容器等がない場合

原則、玄関チャイムを鳴らして在宅を確認し、在宅者へ手渡します。

#### ※ 鍵付容器等がなく、配達時に不在の場合

不在連絡票を投函します。

商品券は、所轄の郵便局で保管します。不在連絡票に書かれている保管期間内に、再配達を依頼するか、郵便局でお受け取りください。

### ■ 使用できる店舗

「やすぎ生活応援商品券」のステッカーやポスターが掲示されている店舗などで使用できます。詳しくは商品券に同封する指定事業者一覧表や市ホームページ(下2次元コード)を確認ください。

■ 指定事業者の募集 (募集締切: 7月31日(金))

「やすぎ生活応援商品券」を取り扱う指定事業者を募集しています。詳しくは、市ホームページ(下2次元コード)を確認ください。

### 【問い合わせ先】

やすぎ生活応援商品券コールセンター  
TEL 0120-15-4220



# どげなかわ

2026 7 月号

も く じ

- 2 やすぎ生活応援商品券の配布
- 3 国民健康保険・後期高齢者医療加入者の皆さんへ/マイナ救急
- 4 特集: 蛇口の向こうにある  
安来の水道
- 8 健康の窓
- 9 新刊図書紹介
- 10 たうんとぴっくす
- 12 日本遺産/シリーズ人権
- 13 安来市美術展
- 14 「ジョーホーの森」各種お知らせ
- 20 ちょっこしレシピ/やすぎ月の  
輪まつりの開催 (裏表紙)

別刷 市民カレンダー  
7月の行事/日曜日・祝日診療など

別刷 障がい者福祉・介護予防  
ガイドブック

## 今月の表紙

### 暮らしへ続く水

伯太町上小竹にある鷹入の滝。平成の名水百選にも選ばれた、安来を代表する名水の一つです。この滝を源流とする小竹川の伏流水は、かつて地域の水道水源として利用されていました。今月号では、私たちの暮らしを支える安来の水道の仕組みを紹介します。

撮影日/5月28日

場所/鷹入の滝



## 国民健康保険 に加入している皆さんへ

令和8年7月下旬に、「[資格情報のお知らせ](#)」または「[資格確認書](#)」を送付します。

### ■マイナ保険証を持っている70歳～74歳の人に「[資格情報のお知らせ](#)」を送付します

- ・国民健康保険の資格を確認するためのお知らせです。
- ・医療機関等では、マイナ保険証で受診してください。

※70歳未満の人の「[資格情報のお知らせ](#)」は、原則、有効期限がありません。そのため、すでにお持ちの場合は、今回新たに送付しません。

### ■マイナ保険証を持っていない人に「[資格確認書](#)」を送付します

- ・医療機関等では、「[資格確認書](#)」で受診してください。
- ・[資格確認書](#)には有効期限があります。有効期限がきる前に新しい[資格確認書](#)を送付します。申請は不要です。

マイナ保険証の利用登録は簡単！  
医療機関・薬局にマイナンバーカードをお持ちください



## 後期高齢者医療 に加入している皆さんへ

現在、お持ちの[資格確認書](#)の有効期限は **令和8年7月31日** です

年齢やマイナ保険証の利用実績に応じて、令和8年8月以降に利用できる「[資格確認書](#)」または「[資格情報のお知らせ](#)」を、令和8年7月中旬に送付する予定です。

問い合わせ 市民課 ☎23-3084

あなたの命を守る

## マイナ救急

[マイナンバーカードの保険証登録](#)をお願いします

「マイナ救急」とは、緊急搬送時にマイナ保険証を活用して通院履歴や服薬情報等を確認し、救急活動をよりスムーズかつ迅速に行うための取り組みです。

もしものときに備えて、マイナ保険証の利用登録と、普段からの携行をお願いします。

詳しくは消防庁の特設サイト（右2次元コード）を確認ください。

### マイナ保険証活用のメリット



自分の病歴や飲んでいる薬の情報が正確に救急隊へ伝わる



搬送先病院の選定や搬送中の応急処置がより適切に行える



搬送先の病院で、治療の事前準備ができる



消防庁  
特設サイト



消防広報  
YouTube

問い合わせ 警防課 ☎23-3409



3

# 蛇口の向こうにある、 安来の水道

普段、当たり前に使っている水道水。

その水がどこから来て、

どうやって家庭まで届いているのか、知っていますか。

☎ 水道管理課 ☎ 23-2020



## 安来市の水道の特徴

# 安来市の水道は、 地域ごとの水源に支えられています

安来市の水道は、島根県企業局から受ける水を中心に、市内各地の水源も使いながら成り立っています。地域ごとの水源から、配水池やポンプ施設、配水管を通して、各家庭や事業所へ水を届けています。

### 島根県企業局の水

飯梨川水系の水を、布部ダム・山佐ダムで支え、今津浄水場で浄水処理を行っています。

島根県企業局から受ける水は、給水量の約7割を占めています。



▲山佐ダム (広島県山佐町)



## 数字でみる安来市の水道 (令和6年度時点)

1年間に届けた水  
約 **410** 万<sup>3</sup>m

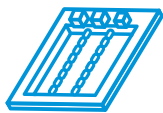

25mプール  
約 **1.1** 万杯分



浄水施設  
**14** か所



配水池  
**50** か所



ポンプ施設  
**56** か所



配水管  
約 **610** km



# 水道水は、こうして届きます

安来市の水道水は、川や地下水などの水源から取り入れられ、浄水処理をしてから、配水池や配水管を通じて私たちの暮らしへと届きます。皆さんが24時間365日、いつでも安心して水を使えるよう、日々の点検や管理を行いながら安全な水をお届けしています。

## 1 水源

水道水のもととなるのは、飯梨川をはじめとする河川の水や、市内各地の地下水などです。地域によって水源や水の性質は異なります。



▲飯梨川中流の様子

## 2 浄水・処理

水源の水質に応じて、ろ過や消毒を行います。それぞれの水に合わせた方法で、安全な水道水にします。



▲原代浄水場 (伯太町東母里)

## 3 送る・ためる

処理した水は、ポンプ施設を使って、高い場所にある配水池へ送ります。配水池では、使う量の変化に対応できるように水をためています。



▲社日配水池 (安来町)

## 4 届ける

配水池からは、高低差を利用して各地域へ水を届けます。水圧が低い場所などでは、必要に応じてポンプ施設も使います。



▲水を送るポンプ設備

## 5 蛇口へ

配水管を通った水は、家庭や学校、事業所などの蛇口へ届きます。いつも使っている水は、多くの施設と日々の管理によって支えられています。



▲蛇口へ届いた水

## 水質の安全を確認しています

蛇口から安心して水を使えるよう、日々のチェックと専門機関による詳しい検査を行っています。



### 日常の確認

毎日、各地域の蛇口で水の色や濁り、消毒の効果を確認しています。



### 詳しい検査

水源の水や浄水場で処理した後の水は、専門の検査機関で定期的に検査し、水道水としての基準を満たしているか確認しています。



◀消毒の効果などを確認しています。

## 水道の耐震化を進めています

水道は、災害時にも暮らしを支える大切なライフラインです。安来市では、古くなった水道管や施設の更新にあわせ、管路や施設の耐震化を進めています。配水池や避難所につながる管路など、重要度の高いところから計画的に取り組んでいます。



◀配水管工事の様子

## 空き家などの漏水に注意!

空き家や長期間使っていない住宅では、漏水に気づきにくいことがあります。定期的に水道メーターを確認し、長期間使用しない場合は、必要に応じて止水栓を止めるなどの対策をお願いします。

## 水道料金は納期限内に

安定した水道経営のため、事務の見直しや経費削減に取り組んでいます。再請求などにかかる費用を抑えるため、期限内納付や便利な口座振替の利用にご協力ください。



# 「健康やすぎ21」を策定

～健康に心がけ夢と希望をもち、  
心豊かに暮らすために～

■問い合わせ いきいき健康課 ☎ 23-3220

## 元気でいきいきと暮らす

こどもから高齢者まで、誰もが元気に暮らせるまちを目指し、令和8年3月に「健康やすぎ21」を策定しました。この計画は、健康づくりの指針となる「第4次健康増進計画」と、食育の指針となる「第3次食育推進計画」を一体化したものです。地域・関係機関・行政が連携し、健康づくりと食育を推進します。

## 安来市の現状

安来市の健康寿命<sup>\*1</sup>は延びており、65歳時点での平均余命と平均自立期間<sup>\*2</sup>の差は、男性1.42年、女性2.84年と短く、県内でもトップクラスです。

一方で、栄養・食習慣や運動習慣など、生活習慣の改善が十分に進んでいない分野もあります。健康寿命をさらに延ばすためには、日々の食事や運動などを見直すことが大切です。

※1 心身ともに自立した活動的な状態で生存できる期間

※2 あと何年自立した生活が期待できるかを示した期間

## 「健康やすぎ21」

基本理念の実現に向けて、3つの基本方針を軸に取り組みを進めます。

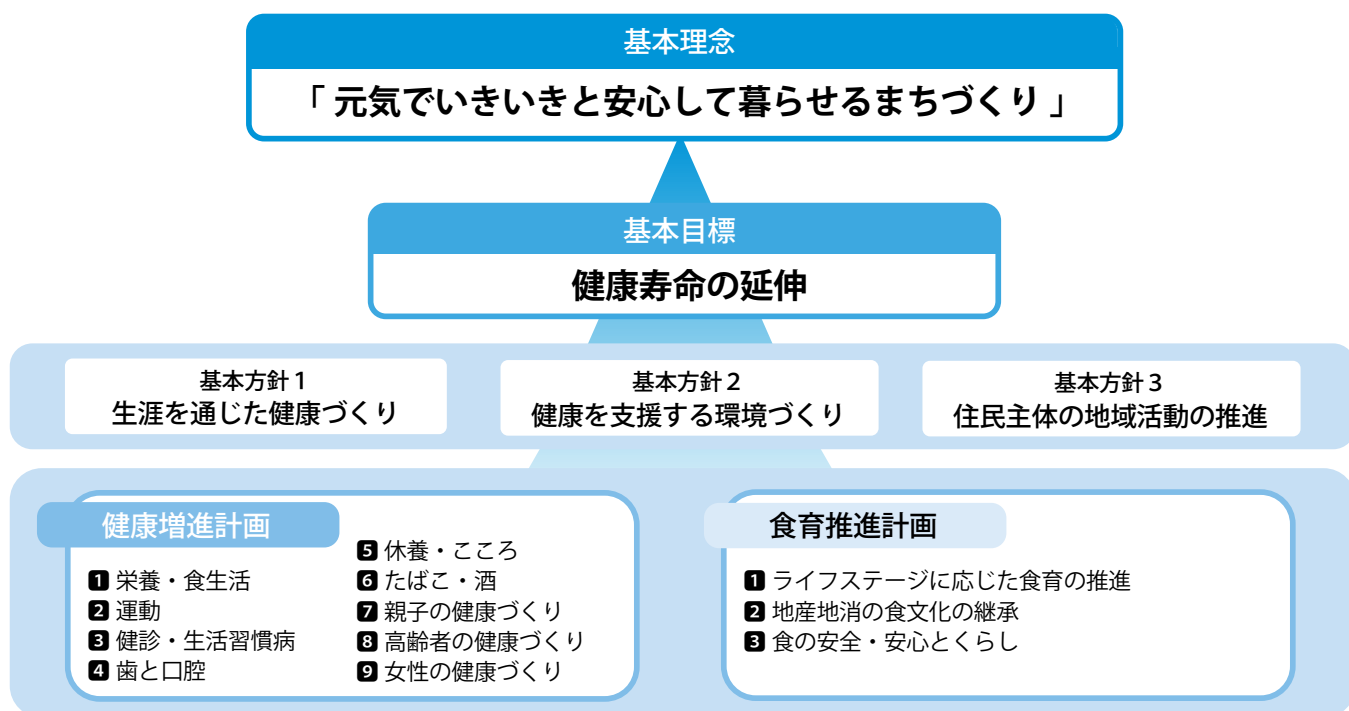

## 計画見直しのポイント

- ✓ 成人・壮年期から生活習慣病の予防と重症化予防に取り組み、将来のフレイル予防につなげます。
- ✓ 高齢者の健康づくりを新たな分野として加え、住み慣れた地域で元気に暮らせるまちづくりを進めます。
- ✓ 女性の健康づくりを新たな分野として加え、妊娠・出産やこどもの健康にもつながる取り組みを進めます。

## 詳しくは市ホームページへ

「健康やすぎ21」の詳細な内容は、市ホームページで確認できます。



# 新刊図書紹介

## New Books Introduction

図書館司書が選んだ注目の新刊を紹介します。

### ヒギンズさんが撮った中国・四国地方の私鉄 コダクロームで撮った1950～70年代の沿線風景



撮影 ジェイ ウォーリーヒギンズ  
発行所 アルファベータブックス

1956年に来日し、日本国内の鉄道写真を撮り続けた著者。1960年代の中国・四国地方の鉄道写真をまとめた1冊です。日ノ丸自動車法勝寺電鉄線(米子市～南部町)、一畑電気鉄道広瀬線(荒島町～広瀬町)が珍しいカラー写真で登場。(和)

### わにおの“わ”のじはどうかの？



文 乾栄里子 え 出口かずみ  
発行所 福音館書店

自分の名前が書けるようになったさるの“さるのすけ”は、ともだちの“わにお”の名前も書いてあげようと、「わ、に、お」の文字を町に探しに出かけます。ひらがなを覚えてたての子どもたちにも、勉強が楽しくなる絵本です。(根)

### 世界の「頭のいい人」がやっていることを 1冊にまとめてみた



著者 中野信子 発行所 株式会社アスコム

世界で活躍する人たちの思考法を、脳科学者である著者が解き明かします。日本人が秘めている高いポテンシャルを最大限に生かすために、自分の特性を見つめ、新しい思考法を身につけるヒントが得られます。自分らしい強みで、価値ある人生へ踏み出すための1冊です。(嶋)

### 露の宿り



著者 高瀬乃一 発行所 PHP研究所

母が営んでいた小料理屋「露くら」を引き継いだ千代乃。好き勝手に生きてきたとばかり思っていた母のことを、実は何も知らなかったことに気づきます。従業員や常連客に見守られながら、新米女将が奮闘する心に沁みる人情物語です。(田)

### その他 新刊図書

NEW

- 異常に非ず 桜木紫乃
- 水俣からあなたへ リトルモア
- チャックの数奇な人生 スティーブン・キング
- 擬人化の日本美術史 島尾新
- 本を読めなくなった人のための読書論 若松英輔
- 森英恵と映画衣裳 辰巳知広
- たびするこいし たかおゆうこ
- 空から見る日本の名所えほん 黒澤達矢
- 金波銀波 澤田瞳子
- 子どもがソフトテニスを始めたら読む本 井口さくら

### 【問い合わせ】

やすぎ図書館……☎ 22-2574  
ひろせ図書室……☎ 32-4455  
はくた図書室……☎ 37-0050

### その他の新刊図書情報は

安来 図書館情報 検索

やすぎ図書館 2階

空調設備故障のお知らせ

やすぎ図書館2階の空調設備が故障しており、館内温度が高くなる状況が続いています。熱中症予防のため、当の間、2階の机と椅子を撤去し、長時間の滞在はご遠慮いただいています。

ご利用の皆さんには、ご不便をおかけしますが、ご理解とご協力をお願いします。

第1回まなべる講座  
テクスチャーアートを  
描いてみよう

描いてみよう

テクスチャーアートとは、アクリル絵の具に特殊素材を混ぜて、絵肌・質感・凹凸を表現する技法です。

自分だけの作品づくりに挑戦してみませんか？

日時 7月25日(土)10時～12時

場所 やすぎ図書館2階 読書テラス

対象 小学生以上

定員 10人(要申込)

参加費 1500円(材料費)

申込・問い合わせ

やすぎ図書館

Tel 22・2574





市長日記

## 東京安来会総会

5月23日、「東京安来会総会」に出席しました。年に1度、関東圏に暮らす安来に縁のある人たちが集い、親交を深めています。

特産品販売ブースも盛況で、多くの方が安来の味や魅力を懐かしんでおられました。最後に、参加者全員で「ふるさと」を合唱し、ふるさと安来を思うひとときを分かち合いました。



◀1月に発生した地震など、安来の近況を報告しました。



このマークの記事は、関連写真を「市公式フェイスブック」で公開しています。



紹介します  
出来事を  
まちの話題や

# たうんとぴっくす

TOWN TOPICS

今月の1枚



6月5日から7日にかけて、吉田地区で「吉田ほたる祭り」が開かれました。祭り期間中は観賞スポットの案内が行われ、日が暮ると水路沿いにホテルが姿を見せました。暗闇に小さな光がともり、初夏の訪れを感じさせる風景が広がりました。

6月5日：上吉田町



## 比田に伝わる花田植

▲今年は20人が早乙女として参加し、そのうち17人は大阪健康福祉短期大学の学生が務めました。

5月24日、広瀬町比田地区で、地域に伝わる牛供養の伝統行事「比田の花田植え」が行われました。

当日は、人が入った模型の牛が田をならしたあと、追神頭打供盛団が太鼓や笛を演奏して踊る「頭打ち」を披露。早乙女が田植え唄やはやしに合わせて苗を植え、昔ながらの田植えの様子を再現しました。

早乙女として参加したミャンマー出身の留学生、カイン・タ・ジンさんは「田植えも初めてでしたが、みんなで楽しく植えることができました」と笑顔で話しました。

5月13日、安来運動公園陸上競技場で「第20回安来市小学校陸上大会」が開催されました。市内の小学校5・6年生の児童が集まり、100m走や1000m走などのトラック競技、走り幅跳びやソフトボール投げなどのフィールド競技に挑戦し、自身の記録更新を目指しました。

競技結果や大会新記録が発表されるたび、児童たちはお互いの頑張りを喜び合いました。全力で競技に挑む姿を通じて、普段から練習や健康管理を支えてくれる家族へ感謝を表した一日となりました。



## 自分を超える

▲初夏の暑さの中、多くの家族や地域の人が応援に訪れました。



▲スマートフォンで予約、ドアの解錠・施錠、精算まで行います。

## 安来駅でカーシェア開始

6月5日、JR安来駅で「TOYOTA SHARE ダイハツステーションJR安来駅前(観光交流プラザ)カーシェア事業開始セレモニー」が行われました。

カーシェアとは、登録した会員が共有の車両を利用できるサービスです。市観光協会と市は、駅を利用する観光客の周遊促進を図るため、安来駅に軽自動車1台を設置し、カーシェア事業を開始しました。

バスやレンタルサイクルなどに加わる新しい二次交通手段として、観光客だけではなく、市民の皆さんの利便性の向上も期待されています。

5月30日、安来市民体育館で「島根県障がい者スポーツ大会「ボッチャ」競技会」が開催されました。この大会は、障がいのある人が競技を通じてスポーツの楽しさを体験し、社会参加につなげることを目的に、島根県が主催しています。

「ボッチャ」は、年齢や性別、障がいの有無に関わらず、すべての人が一緒に競い合えるスポーツです。市の体育関係備品として、用具の貸し出しも行っています。詳しくは、市ホームページ(右2次元コード)をご確認ください。



▲ランプオペレーター(補助者)はコートを見ず、投球の向きも強さも選手が判断します。

## ねらいを定めて

「安来市養護老人ホームふるかわ」が完成し、5月18日に竣工式が行われました。前身の養護老人ホーム鴨来荘は老朽化が進み、バリアフリーへの対応が十分ではなかったため、令和5年から設計を開始し、古川町に新しい施設として整備されました。

この施設は、高齢者が自立した生活を送り、安心して暮らせる居住環境を提供することを目的としています。定員は50人で、すべての居室が個室となっており、プライバシーが確保されています。



▲移転にあたり、名称は「安来市養護老人ホームふるかわ」に変わりました。

## 心安らぐ場所に



▲発電所の内部。年間発電量は約400世帯分に相当し、約5,200万円の売電収入を見込んでいます。

## 布部発電所が運転再開

5月23日、広瀬町布部地区の「布部小水力発電所」で、運転開始見学会が行われました。4月に運転を再開した同発電所は、飯梨川の水の落差を利用して電気をつくる施設です。

見学会では、普段入ることのできない施設内を見学。水車などの設備や発電の仕組みについて説明を受け、水の力を生かした発電への理解を深めました。参加した布部地区の岡本弘幸さんは「地域の資源が電気となり、暮らしを支えていることをうれしく思います」と話しました。





# 鉄づくり千年が生んだ物語

地域に点在する文化や風習、文化財などを一つの「ストーリー」として文化庁が認定する日本遺産。「出雲國たたら風土記」は、今年で認定10周年を迎えました。今回は、安来市・雲南市・奥出雲町で組織する「鉄の道文化圏推進協議会」の取り組みを紹介します。

## ■パンフレットで、

### たたらをもっと身近に

協議会では、たたら風土記に関するパンフレットを作成し、観光施設などで活用しています。周遊に役立つ「たたらルートマップ」、地域の全体像が分かるイメージブック、たたら製鉄の基礎知識を紹介するガイドブックの3種類です。



▲3種類のパンフレット。地域巡りや、歴史学習の参考に、ぜひご覧ください。

## ■全国の舞台で、たたらの魅力を発信

「出雲國たたら風土記」の認知度や関心を高めるため、県外のイベントに出展しています。

今年には、宮崎県で開催される「日本遺産フェスティバル」や、東京での「ツーリズムEXPOジャパン」の文化庁ブースなどに参加予定です。たたら製鉄が育んだ地域の歴史や文化を、全国に発信します。



▲日本遺産フェスティバル



▲ツーリズムEXPOジャパン

## 問い合わせ

鉄の道文化圏推進協議会  
安来市担当課

観光振興課 ☎23・3108

＝人権尊重社会の実現をめざして＝

シリーズ  
人権を  
考える 84

安来市人権・同和教育  
推進協議会の取組  
～地域部会について紹介します～

## 安来市人権・同和教育推進協議会とは

安来市では、同和問題をはじめ、さまざまな人権問題の解決に向けて、教育や啓発活動に取り組んでいます。その取り組みを推進するため、「安来市人権・同和教育推進協議会」を組織し、各部会に分かれて活動を行っています。

## 地域部会での活動

地域部会では、各交流センターが中心となり、地域の皆さんに人権について考えてもらうための活動に取り組んでいます。昨年度は、出前講座や人権教育講演会、人権標語づくり、DVD上映、男女共同参画料理教室、世代間交流活動など、各地域でさまざまな活動が行われました。

## 地域部会の活動例

能義地区人権・同和教育推進協議会では、2月に、誰でも参加できる「みんなの人権のつどい」を開催しました。当日は、人権の出前講座のほか、手話、歌、ギターやキーボードの演奏など、さまざまな催しが行われました。



◀つどいの様子。楽しみながら人権について考える機会となりました。

## ◆7月の「特設人権相談所」

開設日時 7月21日(火)9時30分～12時  
場所 安来中央交流センター第3会議室

問い合わせ 人権施策推進課 ☎23-3095

# 第20回安来市美術展 作品募集・開催要項



市民の皆さんから美術作品を募集し、入選・入賞作品を展示します。作品の発表と鑑賞の機会をつくり、地域の美術・文化の振興につなげます。

**会期** 9月12日(土)～9月17日(木) 10時～18時

※最終日は17時まで。入場は閉場30分前まで  
※15日(火)は休館

**会場** 安来市総合文化ホールアルテピア展示室ほか

## ■部門および作品規定

洋画	<ul style="list-style-type: none"> <li>・油彩（混合素材を含む）は、10号以上130号以下、水彩は画用紙四つ切り以上の作品で額装すること。・版画は、サムホール程度を下限とし、額装すること。</li> <li>・ガラスの額装は不可（アクリル可）。</li> </ul>
デザイン	<ul style="list-style-type: none"> <li>・ポスター、イラスト、造形など平面または半立体の作品。CGも可。</li> <li>・実在の企業名、商品名、マーク・ロゴの使用は不可。</li> <li>・サイズは、A3以上B1以内。縦横は自由。</li> </ul>
写真	<ul style="list-style-type: none"> <li>・パネルまたは額装とし、ガラスの使用は不可（アクリル可）。</li> <li>・カラー、白黒とも半切（A3、A3ノビ可）。高校生は四つ切りでも可（A4も可）。</li> <li>・デジタル写真も可。ただし加工は不可。</li> <li>・組写真は3枚以内とし、600mm×900mmサイズのパネル、もしくは額装すること。</li> </ul>
日本画・水墨画	<ul style="list-style-type: none"> <li>・6号以上20号以下の作品で額装すること。</li> <li>・軸装、ガラスの額装は不可（アクリル可）。</li> </ul>
書道 《NEW!》	<ul style="list-style-type: none"> <li>・漢字、かな、近代詩文、少字数、細字とする。</li> <li>・規格（仕上がり寸法）は、170cm×55cm（タテのみ）以内、半切1/2、1/3、1/4等（タテ・ヨコ自由）、91cm×91cm以内（タテ・ヨコ自由）とする。</li> <li>・作品は額、枠仕立てとする。・ガラスの額装は不可（アクリルは可）。</li> </ul>
注意事項	<ul style="list-style-type: none"> <li>①出品点数：1部門一人2点まで。</li> <li>②作品は自己の創作したもので、公募展未発表のものに限る。</li> <li>③陳列のための装備をし、額の裏に必ずつりひもをつけること。</li> <li>④観覧者による写真撮影やSNS発信等は制限しない。</li> </ul>

**【出品料】** 出品点数（1点または2点）に関わらず、1部門一人1,000円（高校生は無料）

**【出品資格】** 高校生以上で、安来市にゆかりのある人（在住・在勤・在学・活動拠点・活動経験など）  
※中学生以下は安来市総合文化祭に出品できます。

**【作品搬入】** 9月7日(月)14時～19時（アルテピア）

**【作品搬出】** 9月17日(木)17時～19時（アルテピア）

**【審査・展示】** 応募作品すべてを審査し、入選入賞作品を展示します。

**【授賞】** 入選作品の中で優秀なものには、市長賞、奨励賞、各後援団体が設ける各賞を授与します。

**【入選発表】** 安来市ホームページで発表します。受賞者には、直接電話でもお知らせします。

**【審査員】** ▼洋画部門：花谷久代、仲西嗣雄、近藤顕、近藤隆  
▼デザイン部門：近藤隆、Akuto  
▼写真部門：仲佐勝巳  
▼日本画・水墨画部門：東野布由美、福間小夜子、中川端月  
▼書道部門：松本千秋、野坂波蔵（順不同）

**【市民審査】** 観覧者の投票により市民賞を決めます。投票者の中から抽選で安来市の特産品をプレゼントします。

**【表彰式】** 9月13日(日)14時～（アルテピア小ホール）

**【主催】** 安来市美術展実行委員会、安来市

### 【出品申込方法】

①**オンライン申請**  
しまね電子申請サービスから申請してください。

### ②紙媒体での申請

申込用紙は市ホームページからダウンロードできます。郵送を希望の場合は、電話またはFAXでご連絡ください。申込用紙は、搬入当日に提出ください。

### 【事務局】

安来市美術展実行委員会事務局（文化課内）  
安来市安来町878-2  
☎23-3039 FAX23-3168

▼電子申請



▼市HP





## 行政

マイナンバーカード申請、交付等の休日窓口開設します(要予約)

休日窓口を利用する場合は、混雑を避けるため、必ず3日前までに予約してください。予約は、市民課への電話予約、または安来市相談・健(検)診等予約サイト(下2次元コード)からオンライン予約を  

 お願いします。

**日時** 7月5日(日)9時~12時  
**場所** 市民課(安来市)  
**市民課** Tel 23・3083

### 罹災証明書・罹災届出証明書の申請期限は、7月6日(月)です。

地震などの災害により、住家が被害を受けたことを証明する罹災証明書や、住家が軽微な被害を受けた場合や倉庫などが破損した場合に、その事実の届け出があったことを証明する罹災届出証明書の申請期間は、災害を受けた日から6カ月以内です。

令和8年1月6日の地震被害に関する証明書発行を希望する人は、期限までに申請してください。

**申請期限** 7月6日(月)

**問**▽罹災証明書の発行 税務課 Tel 23・3051

▽罹災届出証明書の発行 防災課 Tel 23・3074

### 「思いやり駐車場制度」申請を受け付けます

「思いやり駐車場」は、身体に障がいがある人などで、利用証を持つ人が利用できる駐車スペースです。「思いやり駐車場利用証」の申請が、安来市役所でもできるようになりました。

**対象** 身体に障がいがある人、高齢者、妊産婦の人、けが等により歩行困難な人

※制度の詳細は、島根県のホームページをご確認ください。郵送での申請は、島根県障がい者福祉課へ送付してください。

**受付** 福祉課(健)

※安来市、広瀬・伯太地区は受け付けません。

**問**▽福祉課 Tel 23・3221

▽島根県障がい福祉課 Tel 0852・22・6686

### 電源立地地域対策交付金事業の実施状況を報告します

水力発電などの発電施設が所在する市町村などに、地域の活性化を図るため、公共施設の整備や地域活性化事業などに対する交付金が交付されています。

安来市では広瀬町布部地区内の飯田水路改修工事に活用しました。

**事業名** 布部飯田水路改修工事

**事業費** 421万3千円

**交付金充当額** 421万3千円



## 地震体験車に乗ってみませんか

地震の揺れを体験できる「地震体験車」が令和9年1月に安来市消防署へやって来ます。自治会、学校、事業所など団体での利用体験を申し込みください。詳しくは、市ホームページ(下2次元コード)をご覧ください。

**■日時**：令和9年1月6日(水)~1月29日(金)

消防署敷地内での体験

9時~12時 / 13時~17時

消防署敷地外(出向)での体験

9時30分~11時30分

13時30分~16時30分

**問**消防本部予防課 Tel 23-3426



**事業概要** 令和7年度水路改修工事 延長1153m  
**問** 広瀬地区 Tel 23・3200

### 楽しい花火

花火遊びをするときは、次のことを守りましょう。  
 ▽花火に書いてある遊び方をよく読み、必ず大人と一緒に遊ぶ  
 ▽風の強いときは花火をしない  
 ▽水の入ったバケツなどを準備する  
 ▽花火を人や家に向け

ない ▽燃えやすいものがある場所で遊ばない ▽手持ちの筒型花火は手の位置に注意し、正しく使用する  
 ▽筒型花火の筒先に顔や手を絶対に出さない ▽筒型花火の火が途中で消えても絶対に筒をのぞかない ▽たくさんのお花火に一度に火をつけたい ▽花火をポケットに入れない ▽花火をほぐして遊ばない  
**問** 消防本部予防課 Tel 23・3427

## 令和9年安来市二十歳の集い実行委員会

### 「二十歳のスタッフ」を募集します



◀令和8年「二十歳のスタッフ」

令和9年安来市二十歳の集いの企画・運営などに参加していただける人を募集します。

#### ■二十歳の集い開催日・場所

令和9年1月3日(日) ●

#### ■募集内容

※応募者多数の場合は、人数に達し次第、募集を締め切ることがあります。

**実行委員** … 若干名

式典の企画、司会、式典当日に配布するしおりのデザインなどを担当していただきます。

**式典当日のピアノ伴奏** … 1人

#### ■対象

平成18年4月2日から平成19年4月1日の間に生まれた人

#### ■実行委員会実施予定

8月上旬～12月に、5回程度開催します。

(1回あたり2時間程度。会場：安来<sup>庁</sup>ほか)

委員会とは別に、打ち合わせを数回実施することがあります。

#### ■応募方法

氏名、住所、電話番号(日中連絡の取れる番号)を明記の上、メール(右2次元コード)、FAX、電話等で申し込みください。



ピアノ伴奏で応募する場合は、その旨をお知らせください。

**■応募締切** 7月3日(金) 必着

<sup>問</sup>安来市二十歳の集い実行委員会事務局

メール [chiikishinkou@city.yasugi.shimane.jp](mailto:chiikishinkou@city.yasugi.shimane.jp)

FAX 0854-23-3155

TEL 0854-23-3070

### 危険物取扱者保安講習

○対面講習(安来会場)

実施日 8月27日(木)

場所 安来市学習訓練センター

タ1 視聴覚室

申請期限 8月17日(月)

○オンライン講習

受付期限 10月31日(土)

受講開始 7月1日(水)から

受講期間 受講承認後1カ月以内

※申請書は、消防本部予防課、広瀬・伯太各分署、比田分駐所にあります。  
<sup>問</sup>島根県危険物保安協会連

合会

TEL 0852-22-7202

### 国民年金保険料の免除・納付猶予

国民年金保険料は所得状況に応じて、全額または一部の免除が受けられます。制度の利用には、年度ごとの手続きが必要です。

**令和8年度分(令和8年7月～令和9年6月) 受付開始** 7月1日(水)

申請時点から2年1カ月前の月分までは、過去の免

除が受けられません。7月中の申請は、令和6年6月までさかのぼって行えます。

**持ち物** ▼基礎年金番号確認書類(年金手帳など) またはマイナンバー確認書類

▼本人確認書類 ▼離職票(退職による特例申請の場合)、雇用保険受給資格者証

**申請先** 市民課、広瀬<sup>地</sup>、伯太<sup>地</sup>(受付時間9時～17時)、松江年金事務所国民年金課(松江市東朝日町)

<sup>問</sup>▼市民課 TEL 23-3085

▼松江年金事務所

TEL 0852-23-9540

### ぐるっとYasugi町の行政サービス

行政サービスを交流センターや近くの集会所などで、希望の場所で提供します。

●事前予約サービス

①スマホ相談 ②生活、健康などの相談 ③証明書の発行 ④マイナンバーカードの新規申請、10年更新

**予約方法**(希望日の3日前までに) インターネット

予約(下2次元コード)・電話

予約



### ●定期巡回サービス

上の②④、ごみ袋の購入

**日時・場所** ▼7月7日(火)

9時30分～10時30分・宇波

交、11時15分～12時15分・東比田交

▼7月8日(水)9時30分～10時30分・赤屋交

時・奥田原交

<sup>問</sup>DX推進課 TEL 23-3029

## 下水道への接続と浄化槽による水洗化の支援制度

市では、衛生的で快適なまちづくりのため、下水道の整備と普及に努めています。また、下水道法に基づき、供用開始後3年以内の接続をお願いしています。下水道整備の必要性をご理解いただき、一日も早く下水道への接続をお願いします。

### ●下水道に接続する利点

▽水洗トイレが使えるようになる  
▽周辺の溝や水路が清潔になり、害虫や悪臭がなくなる  
▽川や海がきれいになる

### ●浄化槽区域にお住まいの人のお願い

浄化槽区域とは、公共下水道がなく、集落排水の集合処理を行っていない区域のことで、浄化槽の設置をお願いしています。

この区域で浄化槽を設置する場合は、次の制度を利用できます。

#### ①浄化槽設置の補助

個人が自費で浄化槽を設置する場合に、設置費の一部を補助します。詳しく

は市ホームページ（下2次元コード）をご確認ください。



#### ②市設置型浄化槽

市が浄化槽を設置し、浄化槽の維持管理を行います。が、別途申請者負担があります。

申請後に施工業者を選定するため、申請から工事完了まで2〜3カ月程度かかります。詳しくは市ホームページ（下2次元コード）をご確認ください。



**申請期限** 10月末ごろ ①

②とも

※先着順で、予算がなくなり次第、受付を終了します。

※②は、令和8年度で新規受付を終了します。

※令和9年度からは、個人が自費で浄化槽を設置することになります。①の補助金は継続する予定です。

問 下水道課

Tel 23・3370

### ドクターヘリ・ドクターカーの運用とお願い

消防本部では、救急現場

## 木造住宅の耐震診断費用の一部を助成します

地震による木造住宅の倒壊を防止するため、既存木造住宅を対象に、耐震診断士が行う耐震診断に要する費用の一部を助成します。地震への備えとして、お住まいの住宅の耐震診断から始めてみましょう。

■対象住宅：昭和56年5月31日以前に建築された木造住宅

■助成金額：補助対象経費の9/10  
(上限6万円)

■募集期限：10月末ごろ（申込状況により、早期に募集を終了する場合あり）

※耐震診断の結果、地震により倒壊する危険性があると評価された住宅は、耐震改修事業または建て替え事業の対象となります。

※助成要件は事前にお問い合わせください。詳しくは市ホームページ（右2次元コード）をご確認ください。



問 建築住宅課 Tel 23-3325

へ医師や看護師をいち早く派遣し、より早く高度な治療を始めることを目的に、ドクターヘリおよびドクターカーの出動を要請する場合があります。医師の判断により、ドクターヘリまたは救急車で傷病者を搬送し、適切な救急医療体制につなげています。

県境に位置する安来市では、鳥取大学医学部附属病院へ出動要請する場合があります。今年度から鳥取県のドクターヘリが新たな機

体に変わり、離着陸時に発生する風が以前より強く吹きつけることがあります。

ドクターヘリの離着陸時には、消防職員が安全管理を行います。怪我などの恐れもあるため、周囲には近づかないようにしてください。

引き続き、ドクターヘリおよびドクターカーの運用にご理解とご協力をお願いします。

問 消防本部警防課  
Tel 23・3409

### 「県政世論調査」にご協力ください

県民の日常生活への関心事を調査し、今後の県政推進の基礎資料とするため、毎年世論調査を行っています。回答者には、抽選で記念品をお贈りします。

**対象** 県内に住む18歳以上

**調査方法** 郵送で届く調査票に回答し、返送してください。

問 島根県 県民対策室  
Tel 0852・22・5770

# 保健

## 集団検診（健診）

詳しくは、広報紙6月号とあわせて配布した「健診のしおり」をご覧ください。

### ●特定健診

日時・場所 ▽7月29日(水) 9時～11時・㊹(要予約)

●胃がん・肺がん・大腸がん検診

日時・場所 ▽7月8日(水) 13時～13時15分・安来市学

8時30分～11時・赤江(交) (要予約)

●胃がん・肺がん・大腸がん・乳がん・子宮がん検診

日時・場所 ▽7月29日(水) 8時30分～11時・㊹(要予約)

●乳がん・子宮がん検診

日時・場所 ▽7月29日(水) 13時～15時・㊹(要予約)

●肺がん・結核検診

日時・場所 ▽7月8日(水) 13時～13時15分・安来市学

習訓練センター、13時35分～13時50分・西中津公会堂

▽7月29日(水)13時～13時15分・長田公会堂、13時25分

▽13時40分・安田(交)、13時55分～14時15分・大木集会

所 問いいきいき健康課

Tel 23・3220

### 乳幼児健診

※受付時間は各自異なりますので、個別通知でご確認ください。

# スイミングスクール安来 夏の水泳教室



水の楽しさを感じ、夏の思い出をつくりましょう。

■日程：1期 7月29日(水)～7月31日(金)  
2期 8月2日(日)～8月4日(火)

■時間：9時30分～10時15分

■対象：3歳～中学生

■定員：各期50人（先着順）

■参加料：3,500円（会員は3,000円）

■送迎バス：順路など詳細は、申し込み時にお伝えします。

■申込開始：6月27日(土)12時から

■申込方法：参加料を添えて、安来市民プール窓口でお申し込みください。

※電話、FAX、メールでの申し込み・予約は受け付けていません。

問 安来市民プール（スイミングスクール安来）

Tel 22-0848

## 講座・教室

介護職員初任者研修の受講者を募集します

研修修了後は、「介護職

ください。

●乳児後期健診

日時・場所 7月27日(月)午

後・㊹ 令和7年9月1日～

対象 令和7年10月15日生まれの

お子さん

持ち物 母子健康手帳、バ

スタオル

●5歳児健診

対象は、個別通知で案内します。

日時・場所 7月16日(木)午

後・㊹ 持ち物 母子健康手帳

問いいきいき健康課

Tel 23・3227

発育測定

日時・場所 7月17日(金)10

時～11時・㊹

持ち物 母子健康手帳、バ

スタオル

問いいきいき健康課

Tel 23・3227

員初任者研修修了証明書」が交付され、介護事業所で働く資格が取得できます。

対象 介護の仕事に関心がある人

研修期間 8月19日(水)～12月9日(水)のうち18日間

おおむね週1回、水曜日に実施します。

場所 大阪健康福祉短期大学安来キャンパス（広瀬町広瀬）

受講料 無料（別途テキスト代5200円必要）

申込期限 7月27日(月)

その他 申込書データや通学日など、研修の詳細は、安来市社会福祉協議会ホームページ（下2次元コード）をご確認ください

申し込みは、安来市社会福祉協議会に直接提出するか、FAXまたは郵便（当日消印有効）で送付してください。申込書に記載の2次元コードからも申し込みできます。

問 安来市社会福祉法人連絡会

Tel 27・7888





このマークがあるお知らせは、母子健康情報アプリ「母子モ（安来市版）」でも申し込み可能です。右の2次元コードからアプリの詳細を確認することができます。



## 子育て支援センター 子育て支援講座（7月 1日（水）9時受付開始） ※要申し込み

### ●「おやこおサタデー」

土曜日開催イベント！

絵本作家のよしとさんが  
やってきます！流しそうめ  
んやどじょうすくいも楽し  
めます！家族で歌って踊っ  
て、食べて遊んで、楽しい  
一日を過ごしましょう♪

開催日 7月11日（土）

場所 ●1階

○よしとのワクワク！読み  
聞かせライブ・そうめん流  
し※要申し込み・定員30組

時間 10時～12時30分

内容 ▼よしとのワクワク  
ク！読み聞かせライブ▽そ  
うめん流し体験と七夕そ  
うめん試食会

○プレイルームで遊ぼう・  
9時～15時

○どじょうすくいコー  
ナー・9時～15時

○子育て相談・13時～15時

●申請 子ども未来課

Tel 23-3222



## 離乳食教室

開催日 7月14日（火）



## 第76回社会を明るくする運動 令和8年度「青少年の被害・ 非行防止全国強調月間」 安来市推進大会

「社会を明るくする運動」は、犯罪や非行の防  
止と、罪を犯した人たちの更生について理解  
を深める全国的な運動です。それぞれの立場  
において力を合わせ、犯罪や非行のない地域  
社会を築くことを目指しています。

夏休みを迎える毎年7月は「青少年の被害・  
非行防止全国強調月間」です。安来市でも毎  
年推進大会を開催しています。

■日時・場所 7月2日（木）●

第一部 13時30分～14時10分  
開会式、作文発表、大会宣言

第二部 14時30分～16時 記念講演  
講師：安来警察署 生活安全課  
課長 松原 良典氏

■料金 無料

●福祉課 Tel 23-3249

## 同時開催 刑務所作業製品展示即売会

刑務作業の重要性や現状などを広く知ってもら  
うため、刑務作業に関する広報活動のほか、実際  
に刑務作業で作られた「刑務所作業製品」の展  
示・販売を行います。

どなたでも展示品の観覧や購入ができます。

（観覧無料）

■日時・場所 7月2日（木）13時～16時●

●松江刑務所 Tel 0852-21-6165

時間 ▼前期（生後5～8  
カ月児）…10時～11時

▼後期（生後9カ月児～1  
歳6カ月児）…14時～15時

場所 ●

持ち物 母子健康手帳、ご  
はん手帳（乳児前期健診で  
配布）、試食用スプーン（大  
人用、子ども用）

●問い合わせ健康課

Tel 23-3227

## 安来市学習訓練 センター主催の教室

いずれも同センターを会場

に開催し、事前申し込みが  
必要です。

### ●パソコン相談

パソコン（ワード・エクセ  
ル）の基本操作などの相談  
パソコンの不具合・修理  
は対応していません。

開催日 平日のみ（予約制、  
当日予約可）

時間 ▼10時～12時 ▼14  
時～16時

受講料 1時間につき  
1000円

その他 ▼パソコン・プリ  
ンター・デジカメの持ち込

み可 ▼インターネット・  
メールは当センターのパソ  
コンでのみ利用可

### ●パソコン体験教室

パソコンにさわって簡単  
な操作をしてみませんか。  
訓練センター備え付けのパ  
ソコンで行います。

開催日 平日のみ（予約制、  
当日予約可）

時間 ▼10時～12時 ▼14  
時～16時

受講料 1時間につき  
1000円

●申請 安来市学習訓練セン

## 相 談

### 栄養相談（無料・要予約）

食生活や健診結果などに  
ついて、管理栄養士が専  
門的なアドバイスをいま  
す。気軽に相談ください。

日時・場所 ▼7月7日

（火）9時30分～16時・安来  
中央 ● ▼7月21日（火）9

時～11時●

●申請 問い合わせ健康課

Tel 23-3220

### 加納美術館企画展

## たじまゆきひこ展

### 「じごくのそうべえとなかまたち」

同時開催：加納莞菴展「今願う—世界の平和を」

日本を代表する染色作家の一人で、染色技法を駆使した絵本作家としても知られる田島征彦さん。大ヒットシリーズ『じごくのそうべえ』や大型染色作品などを展示します。

■会期 6月26日(金)～8月31日(月)

■開館時間 9時～16時30分  
(入館は16時まで)

■休館日 火曜日(8/11開館、8/12振替休館)

■入館料 一般1,100円(900円)、大学生550円(450円)、高校生以下無料

※( )内は団体料金

『そうべえときじむな』童心社・刊▶  
©Yukihiko Tajima, 2018



#### 【関連イベント】

①たじまゆきひこさん講演会

日時：6月27日(土)  
13時～(12時30分開場)

会場：布部交流センター(美術館となり)

申込：不要 参加費：無料(入館料は別途)

②学芸員によるギャラリートーク

【7月12日(日)、26日(日)】

③名碗を愉しむ会 【7月19日(日)】

④やすぎ図書館から「出張おはなしかい」

【7月20日(月祝)】

※イベント②～④の詳細や最新情報は、美術館ホームページ(右2次元コード)をご確認ください。



問 安来市加納美術館 Tel 36-0880

### 毎月第1日曜日は

### 休日相談を実施します

高齢者に関する幅広い相談をお受けし、介護、医療福祉、保健などの制度や、地域で利用できるサービスを紹介いたします。

日時・場所 7月5日(日)9時30分～12時・安来中央

相談料・予約 無料・不要

問 安来市地域包括支援センター

Tel 32・9110

### 看護職就業相談会

### (移動ナースバンク)

※無料・要予約

看護職の求人・求職相談や、情報提供などを行います。

日時・場所 7月16日(木)14時～15時20分・ハローワーク松江(松江市内向島町)

7月23日(木)13時30分～15時30分・松江テルサ(松江市内朝日町)

▽平日10時～15時・島根県ナースセンター(松江市袖師町)

問 島根県ナースセンター

Tel 0852・27・8510

### 司法書士無料法律相談

【電話相談】

0852・60・9211

相談内容 不動産売買、名義変更、お金の貸し借り、悪質商法、ローン返済、会社登記、裁判、成年後見等

高齢者の財産管理など

日時 毎週月・木曜日12時～15時(祝日は除く)

●相続・遺言相談センター

日時 毎週火曜日12時～15時(祝日は除く)

【面談相談】

日時 7月18日(土)13時～17時

場所 朝日公民館(松江市東朝日町)

Tel 0852・60・9211

●司法書士総合相談センター

相談内容 不動産売買、名義変更、お金の貸し借り、悪質商法、ローン返済、会社登記、裁判、成年後見等

高齢者の財産管理など

日時 毎週月・木曜日12時～15時(祝日は除く)

●相続・遺言相談センター

日時 毎週火曜日12時～15時(祝日は除く)

【面談相談】

日時 7月18日(土)13時～17時

場所 朝日公民館(松江市東朝日町)

予約方法 電話予約(毎週月・火・木曜日12時～15時)

予約先 司法書士総合相談センター

Tel 0852・60・9211

問 島根県司法書士会

Tel 0852・24・1402

### 各種定期相談は

### 市民カレンダーで

### ご確認ください

行政相談 9時30分～11時30分

▽総務省島根行政監視行政相談センター

Tel 0852・21・3630

生活相談 9時～16時

▽社会福祉協議会

Tel 23・1855

消費者問題弁護士相談 9時～12時

▽人権施策推進課

Tel 23・3068

しまね東部若者サポートステーション出張相談(要予約) 14時～16時

▽サポステ松江

Tel 0852・33・7710

縁結び相談「はびこ交流サロン」 10時～12時

▽やすぎ推進課

Tel 23・3059

## その他

松江養護学校

安来分教室 販売会

Y★BK♥K Shop

道の駅あらエッサ

松江養護学校安来分教室の生徒による、手作りのお菓子やジャムなどの販売会を行います。

日時 7月3日(金)10時～12時

場所 道の駅あらエッサ(なかつみ交流館)

問 松江養護学校安来分教室

Tel 22・2680





### あゆみ保育園の

## 手羽元の塩焼きと煮物



※1人分あたり

150 Kcal

塩分 1.0g

## ちょっこし レシピ



▲レシピ考案：あゆみ保育園の皆さん

◀塩とオリーブオイルのシンプルな味付けにだし汁のうま味が変わり、薄味でもおいしく食べられます。

### 材料（5人分）

- ・手羽元 10本
- ・オリーブオイル 大さじ1
- A 塩 小さじ1/3
- ・酒 小さじ1
- ・ニンジン 50g
- ・サツマイモ 200g
- ・タマネギ 80g
- ・インゲン 30g
- ・だし汁 250ml
- ・しょうゆ・みりん 各10g程度

### 【作り方】

- ① 手羽元にAをもみ込み、冷蔵庫に入れて下味をなじませておく。
- ② ニンジンは乱切り、サツマイモは輪切り、タマネギはくし切りにする。
- ③ ②とインゲンをだし汁で煮て、少し柔らかくなったら、しょうゆとみりんを加え、味が染みるまで煮る。（しょうゆとみりんは、味を見て調整する）
- ④ ①を200℃に予熱したオーブンで25分焼く。
- ⑤ 手羽元と煮物を一緒に盛り付けて、完成。

▼陸上大会やボッチャ競技会など、運動系の取材が続きました。運動がとても苦手な私ですが、選手たちの熱意と周囲のサポートに触れ、体を動かすことの大切さや爽快感を感じ取ることができました。（た）

▼4ページの写真は、中海ふれあい公園で撮影したものです。当日は真夏日に近い暑さでしたが、子どもたちは元気いっぱい。ひんやりした水をおいしそうに飲む姿に、身近な水道のありがたさを改めて感じました。（山）

## 編集後記

### 安来市の人口と世帯数

R 8.5.31現在

### 人口合計

34,112人

(男:16,477人 女:17,635人)

### 世帯数

14,245世帯

### 夏の風物詩

## やすぎ月の輪まつり 開催します



### 月の輪神事

日にち 8月14日(金)～17日(月)

場所 安来町地内

### 花火大会

日時 8月8日(土) 20時～20時30分

場所 安来港

※マルシェは16時～21時

### 自治会イベント

日にち 8月16日(日)～17日(月)

場所 安来町市街地

問 月の輪まつり実行委員会事務局 (安来市観光振興課内)

TEL 080-2891-8428

