

# どげなかわ

2017

12月号



## 特集 地域の身近な相談相手

平成30年度入園（所）児童を募集／寒波の準備はお済みですか  
たうんとびっくす／ジョーホーの森／現役75歳マラソンランナー



## 市長室だより

### 学習環境

すっかり寒くなりましたが今年の初夏が猛烈に暑かったことを覚えておられるでしょうか。猛暑で心配するのが、活発に活動する子どもたちの熱中症です。

最近、山陰で最も早く全ての普通教室にエアコンを設置した安来市へ近隣の自治体から視察や問い合わせが相次いでいます。小中学校に設置したエアコンについて、実際に教室へ足を運び、担当者や教諭から運用方法や効果などを聞くための視察です。

市では平成26年度から小中学校普通教室への設置事業を進め、今年6月に事業が完了しました。普通教室への設置では、山陰で最も高い普及率、つまり100%の設置（計171台）となりました。

安来市の事業で特徴的なのが、費用が安くそしてスピードを持って取り付けが可能となるよう家庭用のエアコンを活用したことです。さらに、本体のほか温度計と扇風機2台（かくはん用）をセットにして各教室に配備しました。効率よく室温を下げ、また、細やかな温度管理が可能になります。児童自身も熱中症や安全に対する関心が高まることにもなります。

ある校長からは「体育や休憩時間後に、汗だくの身体をクールダウンすることができ、スムーズに次の授業に移ることができる」といった話を聞いております。高温度のときには湿度が抑えられ、とくに有効です。

活発に動き回る児童たちの安全を守り、かつ、集中して学習できる環境づくりに引き続き取り組んでいきます。

## 市長短信



◀学校の普通教室を視察する他市の担当者（10月）。

# どげなかわ

2017 12月号

もくじ



- 2 市長室だより
- 3 市政トピックス
- 4 特集：民生委員・児童委員  
地域の身近な相談相手
- 6 平成30年度入園（所）児童を募集
- 8 寒波の準備はお済みですか
- 10 職員の人事行政の運営等の状況
- 11 健康の窓
- 12 たうんとぴっくす
- 14 食育レシピ / 加納美術館だより
- 15 新刊図書紹介
- 16 「ジョーホーの森」各種お知らせ
- きらり光る☆地域（裏表紙）

## 別刷 市民カレンダー

12月の行事 / 日曜日・祝日診療など

## 今月の表紙

### 「シーサイドを疾走」

11月5日に第13回なかうみマラソン全国大会を開催し、参加者した4,765人は中海からの心地よい風を受けながらシーサイドを走り抜けました。ゲストの野々村真さんと加納由理さんは10kmの部に参加。絶景のコースを称賛していました。（無人操縦機から撮影）

撮影日 / 11月5日 場所 / 安来町十神大橋



### 優良建設工事を表彰

市が発注した平成28年度の建設工事で、とくに優良な施工の事業者を表彰する優良建設工事表彰を11月2日に行いました。対象工事は91件で、工品の品質向上を目的に設けている制度です。

今回、受賞した事業者および担当技術者の皆さんは次のとおりです。

- ▼土木部門・株式会社 中島建設・猪原裕輔、安来運送株式会社・庄見直樹
- ▼建築部門・株式会社渡部工務店・細田勇
- ▼水道部門・株式会社中国日立島根支社・岩成久司（敬称略）



▶今年度から新たに水道部門を設け、4事業者を表彰しました。



▶安来市を担当する玉井さん（右から2番目）ら候補者の皆さん。

### ミス候補者が表敬訪問

来年1月に島根県で初めて開催される2018ミスユニバースジャパン島根大会に出場する候補者らが10月16日、近藤市長を表敬訪問しました。

今回の島根大会では、美肌県や縁結びをPRしている県や県観光連盟、各市町とタイアップ。候補者たちが県内の観光PRに協力することになっていきます。安来市の担当となった玉井なつきさん（米子市出身）は「島根や安来の良さをSNSなどを活用して全国の皆さんに伝えていきたい」と話していました。



▲ヘリコプターで救助。

安来を震源とした地震災害を想定し、中国・四国地方の消防機関の緊急消防援助隊合同訓練が10月21日、安来市中海ふれあい公園で開催されました。

合同訓練は連携強化などを目的に毎年実施。今年も安来で開催され、隊員900人、消防車両150台、ヘリコプター10機が集結しました。高速道路の橋梁の倒壊を想定した訓練では、横転した十数台の車やバスから要救助者をレスキュー隊員らが



▲フロントガラスを切り、乗客を救出。

### 中四国の消防隊等九百人 安来で合同訓練

助け出し、救急車で病院へ搬送するまでを実施。また、土石流の生き埋め者の救出、水没した建物の孤立者をヘリコプターで救出するなど10の訓練を同時に行いました。隊員らは声を掛けあい手順を確認しながら、見事な連携で万一の事態に備えていました。



安来市教育委員会 岡本亮啓 委員

### 新教育委員に岡本さん

任期満了に伴う委員の交代で、安来市教育委員に岡本亮啓

さん（広瀬町）が新しく任命されました。任期は、平成29年11月9日から平成33年11月8日までの4年です。

現在、市の教育委員会は教育長および教育委員4人で構成。毎月開催される委員会定例会では、市内の小・中学校の運営状況や教育問題等について意見が交わされています。



(写真) 民生・児童委員の活動。(上) 子どもたちの見守りは大切な活動。(右) 赤い羽共同募金活動に協力します。

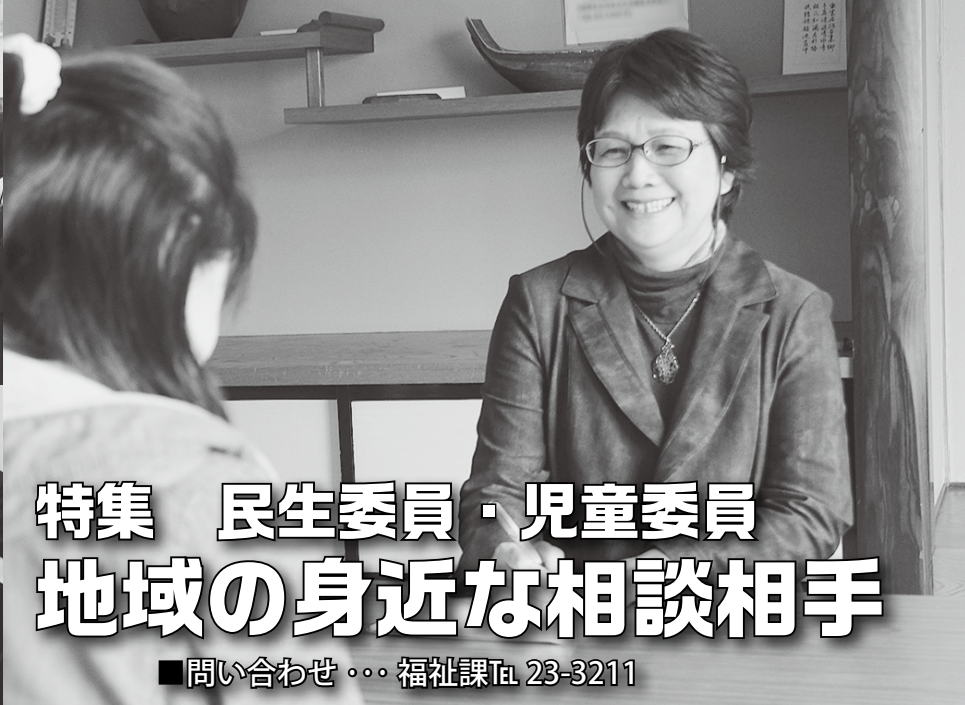

# 特集 民生委員・児童委員 地域の身近な相談相手

■問い合わせ・・・福祉課Tel 23-3211

誰もが安心して生活できるような活動しています

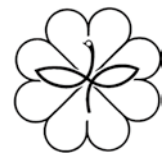

今年岡山県で制定され民生委員制度の源となつた「済世顧問制度」が創設されて100年目の年です。地域の皆さんの生活を守る民生委員・児童委員(以下民生・児童委員)の取り組みを紹介します。

## ■ 民生・児童委員とは

民生・児童委員は地域住民である皆さんと同じ立場で相談のり、必要であれば福祉制度や子育て支援サービスなどを受けられるように関係機関へつなぐ役割を担っています。

## ■ どんな活動をしているの

### ● 住民相談・支援活動

介護や医療の悩み、妊娠や子育ての不安、失業や経済的困窮による生活上の心配事などさまざまな相談に応じ、必要な支援が受けられるよう、専門機関とのつなぎ役になります。

### ● 地域の見守り

高齢者・障がい者の安否確認や、見守りのための訪問活動を行っています。また、児童の登下校の声かけ、パトロール活動なども行います。

● 行政や関係機関・団体と連携  
福祉制度の周知、要支援者に

関する情報の提供等の協力をするとともに、行政や社会福祉協議会など、さまざまな関係機関の会議等に参画し、必要な提案を行っています。

### ● 実態調査への協力

行政からの依頼に基づき、担当区域の高齢者世帯の状況調査に協力しています。

### ● 状況確認(証明事務)

住民が福祉サービスの利用や公的な手当の申請等を行うとき、必要に応じ民生・児童委員がその家庭の生活状況を確認、証明します。

## ■ 相談したいとき

高齢者や障がいのある人の支援、子育てや介護の不安などはお住まいの地域の民生・児童委員にご相談ください。担当の委員が分からないときは、安来市社会福祉協議会(Tel 23-1855)または、市福祉課までご連絡ください。

## 民生・児童委員

### Q & A

**Q1 民生・児童委員にはどんな人がなっているの?**

住民で地区の実情をよく知り、福祉活動やボランティア活動に理解と熱意がある人です。知事の推薦によって厚生労働大臣が委嘱します。

**Q2 民生・児童委員の任期は?**

任期は3年で再任もできます。改選年の12月1日に全国一斉に改選されます。昨年12月に改選されました。

**Q3 安来市には何人の民生・児童委員がいるの?**

126人。それぞれ自治会単位で担当区域を受け持ち、地域の人のために活動しています。

**Q4 報酬はいくら?**

民生・児童委員はボランティアとして活動しているので、基本的に報酬の支給はありません。



## 一人で悩まず気軽に相談を

### ●民生・児童委員の活動

**石原道子さん（以下、石原）**

飯島町など5つの自治会を担当しています。

**山本敏枝さん（以下、山本）**

私は白井町自治会を担当しています。仕事は多岐にわたりますが、主に相談活動、定例会のほか、一人暮らし世帯の見守り活動などを行っています。好まない方が多く、私は積極的なお宅訪問は控えています。本人からの呼び出しや、特別な用があればご自宅へ伺っています。

**石原** 私も同じです。自宅を頻繁に何うのは悪い気がして、代わりにゴミを出している姿や電気の点灯などで安否を確認しています。いまだに民生・児童委員



民生・児童委員

山本 敏枝さん

員の訪問は生活苦という誤解があり、委員にお世話になることを好まない人もいます。

**山本** 支援対象の家庭は、要援護者台帳の登録家庭です。これは支援希望があった高齢者世帯をまとめた台帳で市が整備したものです。その他、ひとり親家庭や委員が気になる家庭などを対象に支援の必要を確認します。中には支援が必要でも手を挙げない人がいますので、そういった方をいかに把握するかが大切だと考えています。

**石原** 私の地区は世帯数が約500世帯と多いので情報を得るのに苦労しています。新聞のお悔やみ欄をみたり、自分で調べたりして情報を得ています。昔に比べて個人情報取り扱いが厳しくなっている上に、近所づきあいの希薄化により、困っている人が分かりづらくなっていると思います。

**山本** 民生・児童委員は地区に救急車が来ると現場に駆けつけるんですよ。要援護者や高齢者夫婦だと支援が必要となることがあるためです。



主任児童委員（民生・児童委員）

石原 道子さん

### ●相談内容は

**山本** 身近な生活のことでの相談が多いです。できる範囲で助言や支援を行い、介護や近所トラブルなど個人では解決しづらい相談は行政機関や支援制度などを紹介しています。

### ●心がけていることは

**石原** 自分一人で抱え込まないようにしています。行政機関に相談したり、他の民生・児童委員にアドバイスを求めたりしています。

**山本** 就任当初、先輩の民生・児童委員から顔を売ることが仕事だといわれました。何かあったら相談してもらえよう学校・地域行事など、積極的に顔を出すようにしています。

**石原** 各地域に民生・児童委員がいますので、悩みや相談事があれば、一人で悩まず、気軽に相談してほしいです。

**Q5** 民生委員が児童委員を兼ねるのはなぜ？

子どもと家庭との課題を一体的に見ることができるところです。保育施設や学校は、卒業すれば子どもとの関係は切れてしまいますが、民生・児童委員は子どもの育ちを継続的に見守ることが出来ます。

**Q6** 相談したいけど近所に知られないか不安。

民生・児童委員は、民生委員法第15条に定められた守秘義務があり、相談内容や個人の秘密は守られます。これは退任後も引き継がれます。

**Q7** 民生・児童委員と名乗る人がきて、家族構成などを聞かれたけど。

活動の一つとして実態を調査することがあります。民生・児童委員として活動するときは身分証を携帯しています。それでも不安な場合は社会福祉協議会にお問い合わせください。なお、民生・児童委員が金品を要求することはありません。

平成 30 年度

# 入園（所） 児童を募集します

募集期間は、12月1日（金）～12月15日（金）



入園（所）を希望する施設に応じた「教育標準時間認定」や「保育認定」を受ける必要があります。安来市では認定申請と入園（所）申込を同時に受け付けます。

## 【市内の認定こども園・幼稚園・保育所（園）・児童館の募集内容】

区分	施設名	定員（人）		対象年齢	開所・開園時間等
		1号	2・3号		
公立幼稚園	安来幼稚園	180	—	3歳児～就学前	8時30分～14時 ◆預かり保育（14時以降の保育）あり。
公立認定こども園	島田こども園 ※	50	15（2号のみ）	1歳～就学前 ◆1号は3歳児～	【1号】 8時30分～14時 ◆預かり保育（14時以降の保育）は各園で異なります。  【2・3号】 7時～19時 ◆延長保育時間は保護者の認定状況で異なります。
	能義こども園 ※	50	10（2号のみ）		
	認定こども園荒島	19	80		
	認定こども園飯梨	5	50	生後57日～就学前 ◆1号は3歳児～	
	認定こども園大塚	5	60		
	認定こども園広瀬	20	75		
	認定こども園布部	5	30		
	認定こども園比田	5	30		
	認定こども園安田	10	80		
	認定こども園母里	10	60		
	認定こども園井尻	5	30		
	認定こども園赤屋	5	25		
私立認定こども園	ふたばこども園	15	130		生後57日～就学前 ◆1号は3歳児～
	あかえこども園	15	80		
公立保育所	安来保育所	—	110	生後57日～就学前	
	切川保育所	—	60	1歳～就学前	
私立保育所	やすぎ保育園	—	60	生後57日～就学前	7時～19時 ◆あゆみ保育園は7時30分～19時30分 ◆延長保育時間は保護者の認定状況で異なります。
	みゆき保育園	—	120		
	ひろせ保育園	—	120		
	あゆみ保育園	—	35		
指定管理保育所	城谷保育所	—	90		

※島田幼稚園、能義幼稚園は平成30年度から幼稚園型認定こども園に移行し、施設名を「島田こども園」、「能義こども園」に改める予定です。



▲認定こども園布部のみんな

## 【保育施設利用のための3つの認定区分】

認定区分	対象年齢	教育・保育の形態	利用施設
1号認定 (教育標準時間認定)	3～5歳児	教育を希望し、 保育の必要がない場合	●幼稚園 ●認定こども園
2号認定 (保育認定)	3～5歳児	「保育の必要な 事由」があり、 保育所などでの 保育を希望する 場合	●保育所(園) ●認定こども園
3号認定 (保育認定)	0～2歳児		●認定こども園

## 各認定区分の応募要領です

### ◆認定区分：1号 幼稚園・認定こども園

**対象** 市内在住で、教育を希望する下記の児童  
5歳児・・・平成24年4月2日～平成25年4月1日生  
4歳児・・・平成25年4月2日～平成26年4月1日生  
3歳児・・・平成26年4月2日～平成27年4月1日生

**教育標準時間** 8時30分～14時  
※教育標準時間を除く預かり保育(14時以降の保育)は、幼稚園・認定こども園により異なります。詳しくは、各園までお問合せください。

**保育料** 保護者の市民税額などで決定します。教育標準時間外は、利用時間に応じて預かり保育料が別途かかります。

**申込先** 各園へ申込書を提出してください。

**その他** 現在入園中の園児についても、申し込みが必要で、各園の応募状況によっては、他の園へ調整を行います。

### 山佐児童館の入所募集

児童館は保育認定の対象外施設です  
**対象** 市内在住の3歳～就学前の児童  
**定員** 30人

**保育時間** 8時30分～16時30分

**保育料** 月額8,500円

**申込先** 子ども未来課(安来市健康福祉センター)

**その他** 応募状況によっては、他の保育施設などへ調整を行います。

### ◆認定区分：2号・3号 保育所(園)・認定こども園

**対象** 市内在住で、保護者が仕事や病気などのため保育施設での保育を必要とする人

**開所(園)時間** 7時～19時  
(あゆみ保育園は7時30分～19時30分)  
※延長保育の時間は、保護者の認定状況により異なります。

**保育料** 入園(所)児童の年齢と保護者の市民税額などで決定します。延長保育の利用時間に応じて延長保育料が別途かかります。

**申込先** 子ども未来課(安来市健康福祉センター)、保育所(園)、認定こども園、市民課健康福祉・子育て窓口(安来庁舎)、広瀬地域センター(広瀬庁舎)、伯太地域センター(伯太庁舎)

**その他** 入園(所)申し込みの際に父母の就労証明書などが必要となります。現在入園(所)中の児童についても、申し込みが必要です。応募状況によっては、他の保育施設などへ調整を行います。

### 各園(所)の問い合わせ先

島田こども園 ☎22-5325	安来幼稚園 ☎22-2129
能義こども園 ☎22-2244	ふたばこども園 ☎23-1577
認定こども園荒島 ☎28-8510	あかえこども園 ☎28-8634
認定こども園飯梨 ☎28-6447	安来保育所 ☎22-2219
認定こども園大塚 ☎27-0051	切川保育所 ☎22-3815
認定こども園広瀬 ☎32-3807	やすぎ保育園 ☎22-2496
認定こども園布部 ☎36-0227	みゆき保育園 ☎22-3567
認定こども園比田 ☎34-0244	ひろせ保育園 ☎32-4718
認定こども園安田 ☎37-0059	あゆみ保育園 ☎23-1557
認定こども園母里 ☎37-1382	城谷保育所 ☎22-2948
認定こども園井尻 ☎37-1059	山佐児童館 ☎23-3214
認定こども園赤屋 ☎38-0210	

●募集期間 12月1日～12月15日 ●問い合わせ：子ども未来課 ☎23-3214  
申込書類は各申込先にあります。また、市ホームページからダウンロードできます。

## 大雪・寒波の準備はお済みですか？

### 水道管の防寒対策はお早めに・・・

寒波が来る前に水道管の防寒対策を忘れずに行いましょう。

●家を長期に空けるときの  
宅内の水道管の凍結破損や漏水防止のため、水道メーターボックス内の止水栓を閉めておきましょう。

●凍結を防ぐには

露出している水道管や蛇口に保温材を取り付けましょう（保温材が濡れないよう、ビニールテープなどで下から巻き上げてください）。

●凍結して水がでないときは  
蛇口を開き、凍った部分にタオルをかけ、蛇口の方からぬるま湯を、ゆっくりとかけてください。熱湯は、破裂やひび割れの恐れがあります。

●水道管が破裂、ひび割れたときは・・・水道メーターボックス内の止水栓を閉め、修理の申し込みをしてください。

■修理の申し込み先  
水道管理課、安来市指定給水装置工事事業者

水道管理課 Tel 23-2020

※事業者の確認は、市のホームページまたは水道管理課まで。  
※宅地内の水道管工事は指定給水装置工事事業者でなければできません。

凍結防止に役立つ保温材



### 除雪作業にご理解とご協力を・・・

市道の除雪は土木建設課 Tel 23-3307

降雪時の除雪作業は、次の計画で行います。

▽実施条件・新雪15cm以上の積雪があること

▽作業時間帯・・・5時～18時

▽除雪路線・・・①主要市道、バス路線および国道・県道に通じる市道②集落間を結ぶ市道③集落内市道（除雪できる幅員・回転場がある除雪対象路線）

▽除雪作業時のお願い

①国道・県道・市道に面する人家の屋根から落下した雪や、除雪後の人家の出入り口の雪は、交通に支障のないよう各家庭で

処理してください。

②道路上や待避所などに車両などを放置しないでください。やむを得ず一時的に置く場合は、赤布を縛りつけた竹を立てるなど目印をつけてください。  
※除雪作業中に放置物件に損傷



除雪作業の様子

を与えても補償はしません。

③民有地の樹木などが路上に倒れ、通行の支障となる恐れのあるものは、所有者が事前に処理してください。通行の支障となれば、県・市でやむを得ず伐採することがあります。

④除雪作業により碎石などが耕地に入る場合があります。この除去補償はいたしません。

⑤主要幹線道路の除雪を優先します。作業の順序は状況によって前後することがあります。

問 県道・国道の除雪・・・広瀬土木事業所 Tel 32-2031

## 小型除雪機を貸し出します

手押し型の小型除雪機を自治会や自主防災組織、ボランティア団体などに無償で貸し出します。詳細は各施設まで。機材の燃料費等は市で負担しますが、搬出・搬入は各自でお願いします。（トラックでの運搬にはブリッジが必要です）



配置場所▼消防署安来本署 Tel 23-3410 ▼消防署広瀬分署 Tel 32-2308 ▼消防署伯太分署 Tel 37-1026 ▼消防署比田分駐所 Tel 34-0154 ▼布部交流センター Tel 36-0001 ▼東比田交流センター Tel 34-0211 ▼山佐交流センター Tel 35-0129 ▼宇波交流センター Tel 36-0852 ▼西谷交流センター Tel 36-0376 ▼奥田原交流センター Tel 35-0047 ▼安田交流センター Tel 37-0835 ▼井尻交流センター Tel 37-0836 ▼赤屋交流センター Tel 38-0145





# 選挙結果

問い合わせ  
選挙管理委員会事務局  
電話 23-3135

## 10月10日公示 10月22日執行 衆議院議員総選挙

### ■開票結果（敬称略）

小選挙区（島根1区）

候補者名	得票数
細田 博之	12,189.0
亀井 あきこ	8,551.0

※候補者名は通称認定後の氏名

### 比例代表

政党等名	得票数
公明党	2,586.0
日本維新の会	693.0
希望の党	3,258.0
幸福実現党	175.0
日本共産党	1,150.0
自由民主党	7,809.0
社会民主党	273.0
立憲民主党	4,555.0

## 10月22日告示 10月29日執行 安来市議会議員 一般選挙

### ■投票結果

選挙当日の 有権者数	男	15,812人
	女	17,591人
	計	33,403人
投票者数	男	11,219人
	女	12,346人
	計	23,565人
投票率	男	70.95%
	女	70.18%
	計	70.55%

### ▼総合文化ホールでの開票作業



### ■開票結果（敬称略）

結果	候補者名	得票数
当選	原瀬 清正	1,676.0
当選	岡本 さちお	1,665.0
当選	岩崎 つとむ	1,569.0
当選	佐々木 あつこ	1,503.0
当選	石倉 ときひろ	1,365.0
当選	梅林 守	1,114.0
当選	田中 たけお	1,087.0
当選	金山 みつき	1,028.0
当選	さわだ 秀夫	997.0
当選	遠藤 孝	973.0
当選	葉田 しげよし	966.0
当選	作野 幸憲	947.0
当選	中村 健二	936.0
当選	はんのえ 由久	903.0
当選	原田 きよ子	856.0
当選	ひの ともゆき	822.0
当選	向田 さとし	817.0
当選	足立 よしのぶ	809.0
当選	佐伯 直行	803.0
当選	永田 みよし	761.0
当選	三島 しずお	745.0
その他	渡部 てつや	650.0
その他	丸山 せいじ	435.0

※候補者名は通称認定後の氏名



▲境港岸壁にて乗船客への圏域PR活動を行いました。

最近の中海・宍道湖・大山圏域市長会の取り組みを紹介します。  
**クルーズ客船寄港に向けた  
トップセールス**  
 市長会は、関係団体と連携し境港へのクルーズ客船の寄港増に向け積極的に取り組んでいます。しかし、全国各地との誘致競争の激化などで、最多であったコスト・クルーズ社の寄港が、来年度は大幅に減便される予定となっています。そこで、10月には圏域5市のトップが自ら乗船し、同社幹部へ寄港増を直接要請しました。また、境港岸壁において乗船客への圏域PR活動や寄港地のニーズ調査なども行いました。



山陰  
まんなか  
共和国  
中海・宍道湖・大山圏域市長会

## 中海・宍道湖 ・大山圏域 市長会 通信④

問い合わせ：市長会事務局  
(☎ 0852-55-5056)

**子ども探検クルーズin宍道湖**  
 圏域の小学生約30人が8月9日、遊覧船で宍道湖を巡りました。湖底の水質やシジミなど豊かな自然環境について学習しました。市長会では引き続き圏域のシンボルである中海や宍道湖の環境を守る活動に取り組みます。

**産学・医工連携  
推進協議会の設立**  
 圏域には、2つの大学附属病院や県立の総合病院など医療機関が集積していると同時に、優れた技術を持つ企業が多く立地しています。この強みを生かし、医工連携の取り組みを総合的に推進していくため、産学・医工連携推進協議会を設立しました。医工連携の専門家である「コンシエルジュ」を配置し、医療機関のニーズと企業が持つ技術とのマッチングに取り組み、医療機器の開発や販路開拓を一体的に支援していきます。産業振興や雇用創出などにもつながることが期待されます。



▲船上での調査の様子。

# 市民の皆さんから 信頼と理解をいただける 行政を目指します

●問い合わせ：人事課（☎ 23-3021）

市民の皆さんに市政に対してより一層のご理解をいただけるよう、「安来市人事行政の運営等の状況の公表に関する条例」に基づき、平成28年度の職員  
の人事行政の運営等の状況についてお知らせします。  
（「広報やすぎ6月号」などでお知らせした給与等に関  
するものを除きます）



職員の人事行政の運営等の状況

## 1 職員の競争試験の状況

区分	受験者数（人）	採用者数（人）
一般事務職	74	9
保健師	2	0
技術職（土木）	6	2
幼稚園教諭・保育士	15	4
調理師	6	3
消防職	14	2

## 2 職員の勤務時間その他の勤務条件

1週間の正規 の勤務時間	1日の正規 の勤務時間	開始時刻	終了時刻	休憩時間
38時間45分	7時間45分	8:30	17:15	12:00～13:00

## 3 職員の分限及び懲戒処分の状況

(1) 分限処分者数 (単位：人)

区分	降任	免職	休職	降給	合計
処分者数	-	-	3	-	3

(2) 懲戒処分者数 (単位：人)

区分	戒告	減給	停職	免職	合計
処分者数	-	-	-	-	0

## 4 職員の服務及び休業の状況

(1) 職員の年次有給休暇の取得状況

総付与日数	総取得日数	全対象職員 数	平均取得日 数	取得率
A（日）	B（日）	C（人）	B/C（日）	B/A（%）
20,385	5,693	547	10.4	27.9

(2) 育児休業の取得状況 (単位：人)

区分	男性職員	女性職員
育児休業の承認件数	1	7
育児休業期間延長の承認件数	-	-
計	1	7

(3) 休暇・休業・休職の概要

年次有給休暇（20日）のほかに病気・特別・介護休暇、介護時間および育児休業の制度があります。特別休暇には、慶弔に関する休暇、産前・産後休暇、育児時間休暇、子の看護休暇、夏季休暇などがあります。

市は人材育成基本方針を定め、「求められる職員」として①市民に身近な職員②社会情勢に敏感な職員③組織を運営できる職員の育成を図っています。今後も市民の皆さんから理解と信頼を得られるよう、人事行政について積極的に公表していきます。なお、より詳しい情報については、市のホームページで公開しています。

## 5 職員の研修状況及び勤務成績の評定の状況

(1) 職員研修の状況 (単位：人)

区分	人数
島根県自治研修所への派遣研修	122
島根県市町村総合事務組合への派遣研修	16
上記以外の機関への派遣研修	54
内部研修	679

※人数は、延数表示

(2) 勤務成績の評定の状況

年1回（1月）実施。対象者517人。

## 6 職員の福祉及び利益保護の状況

(1) 公務災害の認定状況 (単位：件)

新規認定件数	公務災害の種類		傷病	死亡
	公務災害	通勤災害	7	-
			-	-

(2) 健康診断受診者数 (単位：人)

健康診断の種類	受診者数（延人数）	
定期健康診断	304	
人間ドック	187	
嘱託臨時職員健康診断	204	
特殊健診	指曲がり症健診	25
	頸肩腕健診	58

(3) メンタルヘルス・セクシャルハラスメントへの対応  
職員を対象として、相談窓口を設け相談を受け付けています。

(4) 福利厚生制度の概要 (単位：千円)

島根県市町村職員互助会	職員の相互救済及び福利の増進を図るため、医療費給付、育児休業助成、災害見舞金、施設利用助成を行っています。	3,163
職員互助会	職員の保健、元気回復その他厚生に関する事項を実施するため健康維持増進、職員研修などの事業を行っています。	3,381

## 7 公平委員会の業務の状況

- (1) 勤務条件に関する措置要求：該当はありません
- (2) 不利益処分に関する不服申立：該当はありません

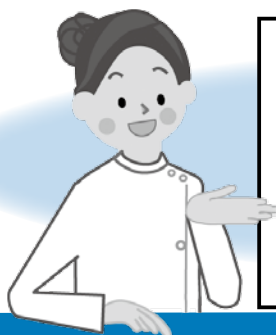

どうする？子どもの急病

## 小児救急電話相談 #8000

■問い合わせ 子ども未来課Tel 23-3222

### ■子どもの急な発熱、頭をぶつけた、吐く、けいれんなど判断に困ったら

子どもはいつ病気にかかるか分かりません。特に、日曜日・祝日・夜間など、診療所や病院がお休みの時、急に子どもの具合が悪くなったらどうすればよいのか不安になってしまいます。小児救急電話相談「#8000」は、休日・夜間の急な子どもの病気にどう対処したらよいか困ったときすぐに病院へ行くべきか迷ったときなどに医師や看護師へ電話で相談ができるサービスです。

### 「#8000」利用方法

#### ①短縮電話番号

# 8 0 0 0



携帯電話からでも利用できます。

#### ②「#8000」で通話できない場合 (アナログ回線・IP電話)

下記の番号に電話してください。

**TEL 03-3478-1060**

### 注意事項

- ①この電話相談は助言を行うものであり、診断や治療を行うものではありません。
- ②電話が混み合いつながりにくい場合があります。
- ③電話がつながったら、慌てずゆっくりと、子どもの症状、年齢などをお話してください。
- ④相談は無料ですが、通話料は利用者の負担になります。
- ⑤相談内容は確認のため、録音させていただきます。

### ■状態を観察し、診療時間内に受診を

子どもが急病の時には、かかりつけ医に相談したり、小児救急電話相談（#8000）を利用したり、救急医療機関を受診したりすることになりますが、日頃から子どもの状態をよく観察して、具合が悪い場合は医療機関の診療時間内に受診しましょう。

### 相談受付時間

平日：19時～翌朝9時

土日祝日：9時～翌朝9時



### 安来で2社目

### ヘルス・マネジメント認定事業所に大島工務所

社員の健康増進に積極的に取り組む企業を認定するヘルスマネジメント認定事業所（主催：島根県、協会けんぽ島根県支部）に株式会社大島工務所（西赤江町）が選ばれました。大島工務所では月1回全員で安全推進会議の開催や、健康チェックシートの記録など社員の健康管理を徹底するなどの取り組みが評価されました。

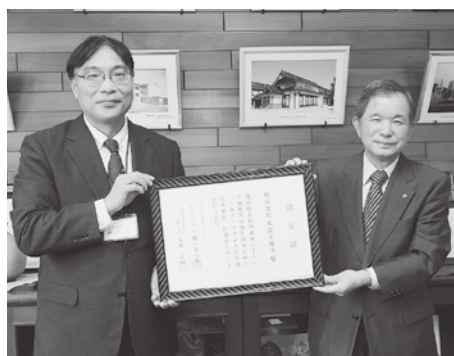

◀村下伯松江保健所長（左）から賞状を受け取る大島末久代表取締役。

## 世界レベルの技術を受講

2009世界陸上女子マラソン日本代表として活躍した加納由理さんによる陸上教室が11月4日、運動公園で開催されました。ゲスト参加する翌日の「なかうみマラソン全国大会」に合わせて開催され、子どもから大人まで約60人が参加しました。

肌寒い天候の中、ウォーミングアップを兼ねたストレッチやランでは、「普段使わない関節の可動域を広げるつもりで」などと加納さんがアドバイス。中学校陸上部に所属する西村浩志さん（1年生）は「普段の練習に取り入れていないストレッチがあり参考になりました」と話してくれました。



▲加納由理さん（左）から指導を受ける参加者。  
加納さんの父親は安来市出身です。

## やすぎ産みかんの スイーツできました

山陰唯一の観光みかん園「やすぎ観光みかん園」（恵乃島町）と洋菓子店「モンローネ」（安来町）が安来産ミカンを使ったスイーツを共同で開発し、販売を前に近藤市長へ報告しました。

今回開発したスイーツはスポンジやバタークリームなどにミカンの果汁を使ったガナッシュと、ゼリー、ソース、クリームにみかんの果汁100%を使用したまるごとゼリー。どちらも安来産ミカンがふんだんに使われている一品です。

スイーツを口にした近藤市長は、「ミカンの甘さがおいしさを引き立てている」と称賛しました。

モンローネの元田啓太さんは「おいしく安心して安全の安来産ミカンを使ったスイーツは、やさしい甘さで誰でも喜んでもらえると思う」と話していました。（12月中旬までの期間限定で販売されます）



まちの話題や出来事をご紹介します



人権フェスティバルで切川保育所の子どもたちが披露したどじょうすくい踊り。踊った後の自信に満ちあふれたキメ顔はなかなかのものでしたよ。

今月の一枚



- ▶安来産ミカンを使ったガナッシュ（右）とゼリー。
- ▼近藤市長（左）の元を訪れた、やすぎ観光みかん園の佐伯勝美さん（中）と元田さん。





▲一日人権擁護委員を務めた六子さん。

▼子どもの虐待防止ブースでは、各々が子どもたちへのメッセージを書き、ボードに貼り付けました。



## 個性や違いを尊重し平等な社会を

人権への理解と認識を深め、支え合う社会を築くため、人権フェスティバルが10月15日、安来市総合文化ホールアルテピアで開催されました。

会場では、ハンセン病やDV、幼児虐待などブースの出展や、体験型ワークショップが行われました。

この日、一日人権擁護委員を務めた歌手の六子さんは、「人権を守ることは違いを認め合い、互いに思いやる気持ちを持つこと。困っている人がいたら、勇気を出して話しかけてみよう」と来場者に呼び掛けていました。

## 清水寺の魅力をライトアップでクローズアップ

古刹清水寺の魅力を市内外の人知ってもらおうと10月14日・15日、清水寺灯参道が開催されました。

イベントの舞台は建築物や樹木などをライトアップした境内。荘厳な雰囲気の中、国内外の伝統的な音楽を演奏する根本堂ミニコンサートや清水地区



ゆかりの食の販売、伝説を聞きながら境内を巡るナイトウォークなど、様々な催しが行われ、来場者は初秋の夜の古刹を思い思いに楽しんでいました。

◀境内の建物や石垣、千年杉などがライトアップされました。

## 高校生企画の神在月まつり

情報科学高校の生徒たちによる「やすぎ神在月まつり」が10月22日にやすぎ懐古館一風亭で開催され多くの人でにぎわいました。

経理や販売、会計などを学ぶ生徒らは、自らが選んだ全国の商業高校などによるオリジナル商品を仕入れて販売。目にする事のない珍しい商品が並び、来場者は興味深く手に取っていました。

3年生の久保田七海さんは「全国からおいしいものを厳選した。商品がそろう情報ITフェア（12月2・3日）にも足を運んでほしい」と話していました。

▶販売も生徒が担当。商品の説明も丁寧に行いました。



▶調印式には左から近藤市長、溝口知事、日立金属安来製作所春代表取締役、しまね東部森林組合山尾組合長が出席。

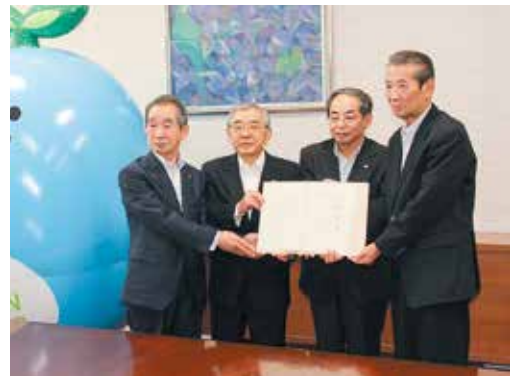

## 市内の企業が森づくりに貢献

森林は水を貯えCO<sub>2</sub>を吸収するなど県民共有の財産です。この森づくりに企業の従業員が実際に参加する「しまね企業参加の森づくり」制度に、株式会社日立金属安来製作所が取り組むことになり10月27日、関係4団体で調印式が行われました。

この制度は、所有者から無償提供された森林を企業の従業員が植林やその後の下刈り作業などを行うもの。企業側は社会貢献の一環として取り組むこととなります。同社は市内鳥木町の0.26haの森林を「ハーモニーの森」と命名し、5年間保全活動を行います。11月下旬には広葉樹の植林が行われる予定です。



- (材料) (4人分) クリスマスに  
おススメです!
- 鶏もも肉 ..... 70g × 4切れ  
(皮なし)
  - 薄力粉 ..... 大さじ2
  - しめじ ..... 1/2パック
  - エリンギ ..... 1本
  - しいたけ ..... 3枚
  - 玉ねぎ ..... 1/2個
  - にんにく ..... 1かけ
  - オリーブオイル ..... 小さじ2
  - トマト缶 ..... 1缶
  - 刻みパセリ ..... 適量
- A ( 塩・こしょう 少々  
コンソメ ..... 1個
- B ( ケチャップ大さじ1  
水 ..... 100ml
- C ( 塩 ..... 少々  
こしょう ..... 少々

作り方

- ①鶏もも肉は食べやすい大きさに切り、Aをもみ込んでから薄力粉をまぶす。しめじは石づきを除いてほぐし、エリンギとしいたけは薄切りにする。玉ねぎは薄切り、にんにくはみじん切りにする。
- ②オリーブオイルとにんにくをフライパンで熱し、鶏肉を焼く。肉の表面が焼けたら、玉ねぎときのこを加えさっと炒め、さらにトマトを加えて炒め合わせる。
- ③Bを加え弱火にし、水分がなくなるまで10~15分程度煮込む。
- ④Cで味を整え、器に盛る。アクセントにパセリを散らしてできあがり。

トマトの酸味が他の食材の味を引き立てます

鶏肉と  
きのこの  
トマト煮込み

131Kcal

塩分  
1.1g

※一人分あたり



▲企画展の展示風景。暮らしの中に溶け込む作品をイメージした展示となっています。

《ギャラリートーク》

▼12月17日(日)13時30分から約1時間。観覧会入場料が必要。

《ソプラノ&ギター  
クリスマスコンサート》

▼12月24日(日)13時30分から15時。  
出演:松岡美奈子(ソプラノ歌手)、川本秀史(ギタリスト)  
入場無料。予約不要。

出雲市斐川町出西にある出西窯。朝礼では、陶工全員が河井寛次郎さんの「仕事の仕事をしていきます」で始まる「仕事の歌」を唱和します。

昭和22年、焼き物と無縁だった5人の青年が、生きる道を求めて陶芸の共同体をつくりました。翌年の初窯では大部分が生焼けで失敗でしたが、それでもわずかながらよい焼きあがりのものができたことに彼らは満足しました。その姿を見た松江の金津滋が、「あなたたちには何も志がない」と批判し、以後同人にデザイン指導をするとも寛次郎さんに学ぶようにと勧めました。

昭和25年7月、陶工たちは京都に寛次郎さんを訪ねて指導を懇願。翌月、寛次郎さんが出西窯を訪問し、これからは実用陶器を作るように勧めたのです。

陶工たちはこの言葉を受けて実用陶器⇨民藝運動に進むことを決意しました。大地とともに歩む民藝の心に通じるようにと、それまで名月窯と呼んでいた窯の名前を住んでいる村の名をとって出西窯と改めました。

「百年デザイン」を目指して制作を続けて来た出西窯の工人たちの歩みを見ると、寛次郎さんのふるさとの人々への優しい思いに触れることができます。展示を通して温かな気持ちになっただけだと思えます。



企画展「百年デザイン  
出西窯の七〇年の歩み」開催中

12月24日(日)まで

安来市加納美術館だより 電話3610880



「きっと誰かが祈ってる」

著者 山田宗樹  
出版社 幻冬舎

様々な理由で  
実親と暮せない  
0歳から2歳ま  
までの子が生活す  
る乳児院。愛し  
てくれる存在を  
求める子ども  
に大きな愛で  
応えようと奮  
闘する保育士  
の物語。(田)



「出雲の古墳アドベンチャー」  
～ジャポニズムから見た在欧美術館調査報告～

著者 まりこふん  
出版社 今井出版

古墳が大好き  
で古墳の歌を歌  
う世界で唯一の  
古墳シンガーが、  
出雲地方の古墳  
の特徴を現地の  
写真と共に紹  
介します。安来  
の古墳も多数  
掲載！(根)



「十神山」

著者 山本節子  
自費出版

安来に嫁いで  
50余年の著者  
が、長年書き  
留めていた、  
安来の身近な  
歴史について  
綴ったもので  
す。安来への  
愛着が満ち溢  
れ、未来への  
提言が込めら  
れています。(山)



新刊図書紹介

図書館司書が選んだ注目の新刊を紹介します。

「なぜなぜアンデルセン」

なぜなぜ 石津ちひろ  
え 南塚直子  
出版社 偕成社

『みにくいア  
ヒルのこ』や  
『マッチウリの  
しょうじょ』な  
ど、アンデル  
センの童話を  
モチーフにし  
たなぜなぜ  
絵本です。親  
子で会話をし  
ながら読み  
たい1冊です。  
(須)



「近影遠影 あの日あの人」

著者 高橋一清  
出版社 青志社

益田市出身の  
高橋さんは、  
元文藝春秋の  
編集長。かつ  
て出会った多  
くの作家たち  
の知られざる  
人物像が紹  
介されています。  
毎日新聞に  
掲載されてい  
た記事が、一  
冊の本になり  
ました。(中)



「放課後の厨房男子  
まかない飯篇」

著者 秋川滝美  
出版社 幻冬舎

創立100年を  
越す名門男子  
校で部活動の  
主流は運動部  
。そんな中で  
、料理好きが  
集まる通称「  
包丁部」は今  
日も元気に活  
動中！進路も  
恋も料理の力  
で解決でき  
る…？シリーズ  
第3弾。(川)



臨時休館

●ひろせ図書室

蔵書点検のため、臨時休館します。

期間 12月4日(月)～8日(金)

■問い合わせ

安来市立図書館…Tel 22-2574

ひろせ図書室……Tel 32-4455

はくた図書室……Tel 37-0050

その他 新刊図書

- はじめての今さら聞けないインスタグラム入門 吉岡 豊
- イベントおりがみ 主婦の友社
- 色エンピツで描く季節絵1300 石倉ヒロユキ
- 老いの僥倖 曾野綾子
- 大人の語彙力ノート 齋藤 孝

おちばであそぼう

ひさかたチャイルド

- 巨大ブラック企業 佐高 信
- わろてんか 吉田智子
- 13歳からの「学問のすすめ」 福澤諭吉
- まっすぐな地平線 森島いずみ

その他の新着図書情報は

安来 図書館情報 検索

安来市立図書館

日時 12月23日(土・祝)

時間 14時～15時

場所 安来市立図書館2階  
読書テラス

- 催し ハンドベル・大型絵本・ブラックパネル・手遊び・ペープサート「こびとのくつや」など



クリスマス会

クリスマスを図書館で楽しく過ごしましょう。子どもたちにはサンタさんがプレゼントを持ってきてくれるかも知れませんよ。

はくた図書室

日時 12月16日(土)

時間 14時～

場所 はくた文化学習館  
視聴覚ホール

- 催し 人形劇こうのとり公演など





## 行政

### 永久選挙人名簿の登録と閲覧

12月1日に次の人を対象に選挙人名簿へ登録します。事前に申し出をすれば、登録の内容を閲覧することができます。

**登録される人** 平成11年12月2日までに生まれ、平成29年9月1日までに住民登録を済ませ、引き続き3カ月以上安来市に居住している人

**閲覧場所** 選挙管理委員会

**閲覧日時** 12月2日(土)から随時

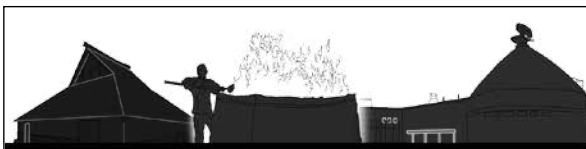

### 鉄の積出港安来の調査研究のため 安来のたたら情報をお寄せください

昨年4月「日本遺産」に認定され、「八ガネのまち安来」は一層の発展と観光振興が期待されています。ところが、たたらたたらの生産と流通に関しては資料が少なく、分からないことが多いのが現状です。

そこで本年度から「鉄の積出港安来の調査研究」を行います。個人宅などに伝わる文献資料(古文書)などを手がかりに、鉄の積出港安来の実像を探ります。安来のたたらに関する情報提供をお願いします。

#### 情報を募集する鉄の生産・流通に関する資料

- ①鉄の生産資料(たたら製鉄・大鍛冶)
- ②鉄の流通資料(運搬、取引、問屋、金融)  
山間部→広瀬・母里→安来港
- ③港町の流通資料(番所、船荷の積み下ろし業、船大工など船に関わる仕事)
- ④港町の賑わいに関わる資料  
(宿泊業、飲食業など)
- ⑤鉄の生産と流通に関わる言い伝え
- ⑥その他 古文書、鉄製品、写真、たたら跡、建物、街道、言い伝えなど安来市のたたらに関する資料・情報

申問 文化財課 Tel 23-3240

問 選挙管理委員会事務局  
Tel 23-3135

### 要介護認定の高齢者に 「障害者控除対象者認定書」を発行します

介護保険の要介護認定を受けている65歳以上の人で、障がいしょうがいの程度が一定基準を満たす場合、申請により障害者控除の対象者として認定書を発行します。

この認定書を年末調整や確定申告の際に添付すると、障害者手帳などをお持ちでなくても、本人または

その扶養者が、所得税や市県民税の障害者控除(または特別障害者控除)を受けられることができます。

#### 認定基準

▽障害者控除：障がいの程度が、知的障がい者(軽度・中度)・身体障がい者(3級・6級)と同程度。

▽特別障害者控除：障がいの程度が、知的障がい者(重度)・身体障がい者(1級・2級)と同程度、寝たきり状態(6カ月程度以上臥床し、食事・排便などの日常生活に支障のある状態)

申請窓口 介護保険課(☎)、

市民課健康福祉・子育て窓口(安来)①、伯太②(伯太)③

※申請書は申請窓口を設置(市のホームページからダウンロード可)。申請の際は、印鑑をお持ちください。

申問 介護保険課 Tel 23-3291

### 国民年金保険料 納め忘れは「後納制度」 をご利用ください

国民年金保険料は、納期限より2年を経過すると、納付することができなくなります。しかし、平成30年9月までは、過去5年間分

の未納保険料を納めることができます。

後納制度を利用することで、年金額が増えたり、納付期間が不足している人が年金受給資格を得られたりする場合があります。

後納制度の利用には事前に年金事務所への申し込みが必要ですが、審査の結果、後納制度による納付を利用できない場合があります。

申問 国民年金保険料専用ダイヤル  
Tel 0570-003-004

・松江年金事務所  
Tel 0852-23-9540

・保険年金課 Tel 23-3086





### マイナンバーカード（個人番号カード） 休日交付&申請窓口を開設します

日時 12月3日(日)・10日(日) 9時~12時  
場所 市民課 (安来<sup>⑤</sup>)

#### 【休日交付】

対象 マイナンバーカードの申請を行い、市民課から「交付通知書」(はがき)が届いている人。

※「交付通知書」に記載されている期限を過ぎた人の受け取りもできます。

#### 受け取りに必要なもの

- ・市民課から届いた交付通知書 (はがき) ・通知カード
- ・住民基本台帳カード (お持ちの人のみ)
- ・本人確認書類 (免許証・パスポートなど)

※15歳未満の人は法定代理人が同行してください。法定代理人も本人確認書類が必要です。

※原則本人にのみ交付します。

#### 【申請窓口】

対象 マイナンバーカードを申請していない人

申請に必要なもの 本人確認書類 (免許証・保険証等)

その他 ・写真は窓口で撮影します ・発行は無料。

☎市民課Tel 23-3080

### 島根県防災航空隊 合同訓練

島根県防災ヘリコプター「はくちよう号」による傷病者のつり上げ訓練を実施します。

開催日 11月28日(火) (予備日:12月1日)

時間 9時30分~11時30分  
場所 月山富田城跡周辺、飯梨川右岸河川敷(富田橋南側駐車場)

その他 防災ヘリコプター接近時には騒音が発生します。皆さんのご理解と協力をお願いします。

☎警防課Tel 23-3408

### 後期高齢者医療 医療費通知が申告に 使用できます

税制改正により、確定申告の医療費控除に、島根県後期高齢者医療広域連合が

ら送付される医療費通知が使用できるようになりました。ただし、保険外診療を受けた場合は、医療機関が発行する領収書(明細のわかるもの)を申告に使用してください。

※11月、12月受療分は、医療機関が発行する領収書(明細のわかるもの)を申告に使用してください。希望する人は申請をお願いします。すでに申請され

ている人は、改めて申請する必要はありません。

医療費通知発送時期 平成30年1月中旬

対象受療年月 平成29年1月~10月

申請期日 12月22日(金) (1月送付分締切)

申請窓口 保険年金課、広瀬<sup>⑥</sup>、伯太<sup>⑦</sup>

※療養費通知(柔道整復、あん摩マッサージ、はりきゅう)は、平成30年1月送付予定分と平成29年7月、11月送付分をあわせて申告に使用してください。また、10月~12月受療分は施術所が発行する領収書が必要です。

### 安来市国保の 医療費通知は申告に 使用できません

国保加入世帯の世帯主に送付している医療費通知は、医療費控除の添付資料としては使用できません。申告の際は、例年どおり医療機関が発行する領収書を

☎保険年金課  
Tel 23-3085

使用してください。

☎保険年金課Tel 23-3084

### 共同公売会を 開催します



島根県と県内市町村では、県税・市町村税などの滞納処分のため差し押さえられた財産を公売します。公売会とは、差押財産を公売し、その代金を滞納税に充てるものです。

品物を会場で見え、その後入札を行います。落札者はその場で代金を支払い、品物を持ち帰ることができます。

開催日 12月10日(日)

場所 島根県松江合同<sup>⑧</sup>

当日のスケジュール

- ▽品物の下見・入札 (10時~13時)
- ▽落札者の決定 (14時30分~)
- ▽代金の支払期限 (〜15時)

購入に必要なもの 買受代金、本人確認できるもの(運転免許証、保険証など)、印鑑、委任状(代理人の場合)

☎税務課収納係  
Tel 23-3043

## 12月3日～9日は障がい者週間です



障がい者の福祉について関心と理解を深め、障がい者が社会・経済・文化などあらゆる分野の活動に積極的に参加する意欲を高めるための週間です。

### ●公共施設では割引などの特典があります

週間中は、市・県の施設などで入場料割引などのサービスを実施するところがあります。  
 ※足立美術館・安来節演芸館(無料)、夢ランドしらさぎ・ふれあいプラザ(入浴料半額)など  
 ※ご利用の際は、障害者手帳を提示してください。詳細は、各施設にお問い合わせください。

### ●障がい者ふれあい作品展を開催します

市内在住で障がいのある人が、日ごろ取り組んでいる作業の成果や趣味の作品などを展示します。感性あふれる素晴らしい作品をぜひご覧ください。(入場無料)

**日時** 12月8日(金)～11日(月)10時～17時  
(11日は15時まで)

**場所** プラーナ2階多目的ホール  
 問 福祉課 Tel 23-3216

## 戦没者等のご遺族へ 第十回特別弔慰金の 期限が近づいています

### ●特別弔慰金とは

戦没者等の尊い犠牲に対し、国として戦没者等の遺族に特別弔慰金(記名国債)を支給するものです。

請求期限を過ぎると第十回特別弔慰金の権利がなくなりません。未請求の人は、早めに請求してください。

**支給対象者** 平成27年4月1日(基準日)において、「恩給法による公務扶助料」や「戦傷病者戦没者遺族等

援護法による遺族年金一等を受ける人(戦没者等の妻や父母等)がいない場合に、次の順番による先順位のご遺族お一人に特別弔慰金が支給されます。

要件を満たしているかどうかにより、順番が入れ替わります。

**戦没者等の死亡当時のご遺族で**  
 1、平成27年4月1日までに戦傷病者戦没者遺族等援護法による弔慰金の受給権を取得した人

※戦没者等の死亡時まで引き続き1年以上の生計関係を有していた人に限りです。

2、戦没者等の子  
 3、戦没者等の①父母 ②孫 ③祖父母 ④兄弟姉妹

※戦没者等の死亡当時、生計関係を有していること等

計関係を有していること等

・島根県高齢者福祉課  
 問 福祉課 Tel 23-3211  
 Tel 0852-22-5240

## 林業退職金共済制度 退職金請求を 忘れていませんか

以前、林業の仕事に従事したことがあり、その当時、林退共制度に加入していた、もしくは加入していたかもしれない人で、退職金請求手続きをしていない人は、退職金をまだ受け取っていない可能性があります。共済加入の有無についてもお調べしますので、島根支部までお問い合わせください。

問 独立行政法人勤労者退職金共済機構島根支部  
 Tel 0852-21-6247



## 危険物取扱者試験

**期日** ①平成30年2月4日  
 ②平成30年2月18日(日)

**場所** 松江市など  
**申込期間** 12月5日(火)～19日(火)

**その他** 願書は消防本部、広瀬分署、比田分駐所、伯太分署に設置

## 申 問 消防試験センター 福祉・介護の就職支援 セミナー参加者募集

もう一度、福祉の基礎を学び直しませんか。福祉の職場で役立つ知識と技術を分かりやすく楽しく学べます。大人気のセミナーですので申込みはお早めに。  
**日時** 12月5日(火)・6日(水) 9時～16時

**場所** いきいきプラザ島根  
**内容** ▽障がい福祉サービス・高齢者福祉サービスの基礎理解 ▽障がい・高齢施設の見学 ▽生活支援技術

**対象者** ▽福祉の事業所で就業経験のある人(資格不問) ▽就業経験はないが、福祉の有資格者または、研修受講経験のある人  
**申込締切** 11月30日(木)

**その他** ▽定員20人 ▽受講無料 ▽託児あり(事前申込が必要)

問 社会福祉法人島根県社会福祉協議会  
 Tel 0852-32-5957

庁舎  
地域センター

交流センター  
伯太保健センター

安来市健康福祉センター  
(広瀬保健センター)

申し込み先  
問い合わせ

### 放送大学 「4月入学生」募集

放送大学は、テレビなどの放送やインターネットを通して学ぶ通信制の大学です。心理学・福祉・経済・歴史・文学・自然科学など、幅広い分野を学べます。  
**出願締切** 第1回：平成30年2月28日(水)、第2回：平成30年3月20日(火)  
**その他** 資料(無料)は、放送大学島根学習センターまで請求してください。放送大学のホームページでも受け付けています。

#### ●入学説明会

**日時・場所** 12月17日(日)・平成30年2月4日(日)・3月10日(土)いずれも10時～14時、島根学習センター(松江市白潟本町)

**問** 放送大学島根学習センター  
Tel 0852-28-5500

### 島根県の最低賃金が 改定されました

県内の事業場で働く全ての労働者とその使用者に適用される島根県最低賃金が

### 市営住宅空室情報

住宅に困っており、入居要件に適合している人を対象に、市営住宅の入居を随時受け付けています。

#### 空室状況 (10/20 現在)

##### ●公社賃貸住宅

- ・栄町ハイツ(広瀬町町帳) 6戸(2LDK、3DK)
- ・汐彩ハイツ(汐手が丘) 2戸(1DK、3DK)

##### ●特定公共賃貸住宅

- ・汐彩団地(汐手が丘) 3戸(2LDK、3LDK)  
※掲載時には入居者が決定している場合があります。

**受付方法** 随時受付(先着順で受付。抽選はしない)

**家賃・入居要件等** 詳細は問い合わせいただくか公社ホームページをご覧ください。

**問** 島根県住宅供給公社安来住宅管理事務所  
Tel 32-9020



▲汐彩団地

**問** 島根県松江県土整備事務所  
広瀬土木事業所  
Tel 32-2031



▲安来港に設置した擁壁

- 擁壁設置場所(勾配)  
①飯塚たばこ店前(10%)  
②永井石材店前(10%)  
③タイムトンネル前(8%)

高潮による浸水から市民の生活を守るため、安来港内に擁壁ができました。  
擁壁整備に伴い、港内への出入り口が以前より急勾配になっています。雨が降っているときや、寒い時期には滑りやすくなりますので、十分に注意してご利用ください。

### 安来港からの お知らせ

改定されました。  
**●時間額** 740円  
※この金額は平成29年10月1日(日)以降の賃金から適用されます。  
※最低賃金には、①臨時に支払われる賃金、②1カ月を越える期間ごとに支払われる賃金、③時間外労働・休日労働・深夜労働に対する賃金、④精皆勤手当、通勤手当および家族手当は含まれません。  
**問** 島根労働局労働基準部  
賃金室  
Tel 0852-31-1158

事業主・働く皆さんへ  
ご存じですか  
「無期転換ルール」  
平成30年4月から本格化  
無期転換ルールとは、平成25年4月1日以降に開始する有期労働契約について、同一の利用者との間で、有期労働契約が通算5年を超えて反復継続された時は、有期労働契約の申込みにより、期間の定めのない労働契約(無期労働契約)に転換できるルールです。(労働契約法第18条)

事業主の皆さんは、円滑な無期転換のために有期契約労働者の活用実態を把握した上で活用方針を明確化し、無期転換ルールへの対応の方向性を検討してください。  
無期転換ルールの概要や制度導入のポイント、支援策等を厚生労働省のホームページ内に「有期労働契約労働者の無期転換ポータルサイト」を開設していますのでご覧ください。  
**問** 島根労働局  
Tel 0852-31-1161

年末ジャンボ

しまね企業博

企業の採用担当者による  
会社概要の説明や、業界説  
明を行います。

日時 12月28日(木)10時～16  
時

場所 くにびきメッセ(松  
江市学園南)

内容 ▼しごとこのホンネ  
「聞かせて先輩！」大座談  
会(10時～11時30分)▼企  
業生'CM(12時30分～  
13時20分)▼合同企業説  
明会(13時30分～16時)

対象者 大学、短大、高専、  
専修学校に在学中の学生。

その他 参加企業は「ジョ  
ブカフェしまね」のサイ  
トに順次掲載します。

問 ジョブカフェしまね  
Tel 0120-67-4510

保健

乳幼児健診

※時間は受付時間です。

●4か月児健診  
日時・場所 12月7日(木)13

時～13時45分、  
対象 平成29年7月生まれ  
のお子さん。

持ち物 母子健康手帳、ア  
ンケート。

●9か月児健診

日時・場所 12月5日(火)13  
時～13時45分、  
対象 平成29年2月生まれ  
のお子さん。

持ち物 母子健康手帳。  
※4か月健診の日程で案内  
することがあります。

●1歳6か月児健診  
日時・場所 12月21日(木)9  
時～9時45分、  
対象 平成28年5月生まれ  
のお子さん。

持ち物 母子健康手帳、ア  
ンケート、仕上げ用歯ブラ  
シ。

●3歳児健診  
日時・場所 12月21日(木)13  
時～13時45分、  
対象 平成26年9月生まれ  
のお子さん。

持ち物 母子健康手帳、ア  
ンケート、子ども用・仕上  
げ用歯ブラシ、当朝採  
取した尿。

問 子ども未来課  
Tel 23-3222

BCG接種

日時 12月13日(水)13時15分  
～13時45分(受付時間)

場所   
対象 平成29年6月生まれ  
のお子さん。

持ち物 母子健康手帳、予  
防接種予診票。

問 子ども未来課  
Tel 23-3222

妊婦歯科検診(無料)

日時・場所 12月3日(日)9  
時30分～11時30分、  
対象 8～10月に母子健康  
手帳の交付を受けた人

内容 歯科検診、歯科相談、  
ブラッシング指導

持ち物 母子健康手帳、妊  
婦歯科検診票、予約票、歯  
ブラシ

問 子ども未来課  
Tel 23-3222

●離乳食教室(要申込)  
日時 12月19日(火)▽5～  
6カ月児：9時45分～10時  
▽9～11カ月児：13時30分  
～13時45分(受付時間)

問 子ども未来課  
Tel 23-3222

子育て支援講座  
赤ちゃんのベストショット  
を写そう!



わが子の成長の記録をかわいく写真に残したいという子育て中のママ、パパにプロカメラマンがお手持ちのカメラでうまく撮るコツを伝授します。(要申込)  
日時・場所 12月6日(水)10時30分～12時、  
その他 人数制限あり  
問 子ども未来課  
Tel 23-3222

場所   
申込期限 12月15日(金)

持ち物 母子健康手帳、冊子「離乳食の進め方」(4か月児健診時に配布)、参加費1000円、おてふき。

問 子ども未来課  
Tel 23-3222

つどいの広場「光と影のファンタジーショー」

童謡やおはなしの影絵、です。親子で幻想の世界をお楽しみください。

日時 12月15日(金)10時30分～11時30分

場所 つどいの広場(親子  
室内)  
その他 ▼どなたでも参加  
できます ▼参加無料

問 つどいの広場  
Tel 23-7050

Tel 23-7050

やすぎファミリーサポートセンター「クリスマス交流会」

親子体操の講師を迎え、ふれあい遊びや親子遊びを紹介してもらいます。その後、クリスマス飾りを作って親子で楽しい時間を過ごしましょう。

日時・場所 12月3日(日)10時～12時、赤江

内容 親子レクリエーションなど

講師 栢野和美氏  
対象 どなたでも参加できます。

参加費 一人200円  
申込締切 11月28日(火)

問 安来市親子  
Tel 23-7050

### 子育て支援センター 「みんなで楽しくおもちゃつき」(要申込)

なかなか体験することが  
なくなった、きねと日でお  
もちゃをつきます。

日時・場所 12月14日(木)10  
時30分～12時、**(健)**

**申請**子ども未来課  
Tel 23-32222

### 栄養相談(無料・要予約)

食生活や健診結果などに  
ついて、管理栄養士が専門  
的なアドバイスを行います。  
市民は、どなたでも利  
用できます。

日時・場所 12月5日(火)  
9時30分～16時、安来中央  
**(交)** 12月19日(火)9時～11  
時、**(健)**

**申請**いきいき健康課  
Tel 23-32220

### がん検診

日時・場所 12月1日(金)  
8時30分～9時30分・飯梨  
**(交)**、10時～11時・大塚  
12月6日(水)乳がん9時～

(子宮がん)9時30分～11  
時30分、13時～15時・JA  
しまね安来南支店  
**申請**いきいき健康課  
Tel 23-32220

## 講座・教室

### 安来市学習訓練セン ター主催の教室など

いずれも同センターを会  
場に開催します。

**●パソコンなんでも相談日**  
パソコンの操作方法を自  
由に何度でも教えてもらえ  
る日です。(パソコンの不  
具合・修理は対応不可)

日時 12月4日(月)・11日(月)・  
18日(月)10時～12時  
受講料 5000円。

**その他**▽パソコン・プリ  
ンター・デジタルカメラ持込可(イ  
ンターネットは当センタ  
ーのパソコンのみ利用可能)  
▽申込不要

**●パソコン個人指導**  
分からないことがマン  
ツーマンで集中的に学べ、  
自分のペースで進めるこ  
とができます。(1回2時間)

受講料 3000円。  
**その他**▽受講日は事前  
にご相談ください。▽パソ  
コン、デジタルカメラ持込可。  
**●パソコン教室**  
①パワーポイント基礎午前  
コース  
日時 12月21日(木)・22日(金)・  
25日(月)・26日(火)(4日間)  
9時30分～12時30分  
受講料 5000円  
**その他**▽定員15人 ▽要  
申込 ▽パソコン持込不要  
▽一人で入力できる人対象  
②パソコングループ講習  
職場や趣味の仲間等と楽  
しく学びませんか。  
**内容** ワード・エクセルな  
どの12時間コース。  
受講料 各講座一人5000  
円(テキスト代別途)  
**その他** 日時、人数、講習  
内容は要相談  
③パソコン年賀状作成教室  
インターネットからお気  
に入りのイラストなどをは  
りつけて文面作成します。  
日時 ①12月6日(水)②12月  
8日(金)10時～12時  
受講料 各1500円。  
**その他** ▽一人で入力でき  
る人が対象 ▽定員15人

▽要申込 ▽パソコン持込  
不要。  
**申請**安来市学習訓練センター  
Tel 23-1750

## 相談

### 心の健康相談 (無料・要申込)

心の病気や悩み、飲酒問  
題、もの忘れなどに関する  
相談に応じます。

日時・場所 12月7日(木)・  
14日(木)・20日(水)13時30分～  
15時30分、松江保健所  
**その他** 前日までに要予約  
**申請**松江保健所  
Tel 0852-231316  
・福祉課Tel 23-3216

### 司法書士無料法律相談

日時・場所 12月16日(土)13  
時～17時、朝日公民館(松  
江市東朝日町)

**相談内容** 相続、遺言、不  
動産の売買、名義変更登記、  
お金の貸し借りの、借金、クレ  
ジット、悪質商法、会社の  
登記、裁判、調停、成年後

見等高齢者の財産管理など。  
**その他** 予約優先(予約は  
月・火・木の12時～15時)  
**申請**司法書士総合相談センター  
Tel 0852-609211

### 各種定期相談は 市民カレンダーで ご確認ください

相談時間・お問い合わせ  
先は、次のとおりです。

**生活相談** ▽9時～16時  
▽社会福祉協議会 Tel 23-  
1855  
**消費者問題弁護士相談** ▽  
9時～12時 ▽人権施策推  
進課 Tel 23-3068

**行政相談所** ▽安来・伯太  
会場：9時～12時 ▽人権  
施策推進課 Tel 23-3068  
**特設人権相談所** ▽9時30  
分～12時 ▽人権施策推進  
課 Tel 23-3095

しまね東部若者サポートス  
テーション事業出張相談会  
(要予約) ▽13時～16時  
▽サポステ松江 Tel 0852  
-337710

縁結び相談「はびこ交流サ  
ロン」 ▽10時～12時 ▽  
定住推進課 Tel 23-3179

# イベント

## 安来市ふれあいビーチ ボール大会参加募集

**日時** 12月17日(日)9時30分  
～(受付9時～)

**場所** 日立金属体育館

**種目** ①フリーの部(年齢制限なし) ②スポレックの部(コート内合計200歳以上)

**チーム編成** 4人制で1チーム5人まで登録可

**参加料** 2000円(スポーツ保険に加入します)

**申込方法** ①までお問い合わせください。

**申込締切** 12月1日(金)

**その他** ▽各チームはゼッケンを用意。

**①問** 安来市ビーチボール協会・内藤(19時以降に)

Tel 22-2095

## 第64回赤屋元旦マラソン大会参加者募集

**日時・場所** 平成30年1月1日(祝)受付10時～、赤屋

②(集合・発着)

コース 1.5km、3km、5km、10km、1.5kmハーフ、3kmハーフ、2018歩ウォーキング。

**参加料** 一般500円、小学生および高校生200円(未就学児は無料)。

**①** 赤屋 Tel 38-0145

**②** 赤屋体協事務局・川上

Tel 090-7547-9149

## ラムサールシンポジウム

多くの水鳥や水生生物が生息する中海・穴道湖の水辺に親しみを持ち、ラムサール条約について理解を深めるためのシンポジウムを開催します。参加無料。

**日時** 12月9日(土)13時30分～17時

**場所** 松江テルサ(松江市朝日町)

**内容** ▽活動発表「コウノトリと共生するまちづくり」(兵庫県豊岡市)、「アジア湿地シンポジウム報告」(中海自然再生協議会)

▽基調講演 ▽パネルディスカッション ▽水鳥フォトコンテスト写真展示ほか

**①** 島根県環境政策課

Tel 0852-22-6445

## 第1回歳末たすけあい 安来市民余芸大会



市内3地区で開催していた歳末助け合い市民芸能大会や余芸大会を本年から一本化し、盛大に開催します。この大会の収益は赤い羽根共同募金として地域の要支援者等のために大切にに使わせていただきます。お楽しみ抽選会もあります。

**日時** 12月3日(日)  
(一部9時45分～、二部13時～)

**会場** 安来市総合文化ホールアルテピア  
**出演** 市内保育施設、市内文化クラブほか  
**入場料** 大人…1300円(前売り券…千円)、小中学生…500円

**販売所** 安来・広瀬・伯太各社会福祉協議会、市内山陰中央新報販売店など

**①** 安来市社会福祉協議会 Tel 23-1855

## クリスマスリース づくりin一風亭

子どもを対象としたクリスマスリース作り。手作りのリースで楽しいクリスマスをお過ごししましょう。

**日時** 12月10日(日)9時30分～11時30分

**場所** やすぎ懐古館一風亭  
**募集人員** 先着30名

**締切** 11月30日(休)

**その他** ▽参加費一人500円 ▽はさみ持参 ▽小学4年生以下は保護者同伴

**①** やすぎ懐古館一風亭

Tel 23-0007

## 旅行文化講演会 「生きやすい生き方」

**日時** 2月10日(土)13時30分～(開場12時30分)

**会場** 安来市総合文化ホール・アルテピア

**講師** 美輪明宏氏

**申込方法** 住所・氏名・年齢・性別・電話・FAX・参加人数を記入の上、電話・FAX・Eメールのいずれかで申込みしてください。

**申込開始** 12月4日(月)10時

**その他** ▽小学生以上が対象 ▽最大4人 ▽受講無料 ▽定員千人(先着順)

**①** (株)JTBC中国四国IC事業部

Tel 0859-33-15822

Fax 0859-33-16088

Eメール bunkaenkai@

cs.jtb.jp



▲美輪明宏氏 (撮影・御堂義乗)

## 年末年始の市役所・市関連施設の休業日など

市役所関連施設は、年末年始の営業日が下表のようになります。掲載していない施設や営業時間などは、各施設に直接お問い合わせください。

施設などの名称	休業日
市役所	12月29日(金)～1月3日(水)
市立病院	※宿日直対応
各地区 <sup>交</sup> 、各中央 <sup>交</sup>	12月29日(金)～1月3日(水)
イエローバス	1月1日(月)～1月3日(水)
市民体育館、安来球場、安来西部球場、安来南体育館、広瀬中央公園、広瀬体育館、伯太体育館	12月29日(金)～1月3日(水)
市民プール	12月29日(金)～1月4日(木)
伯太運動広場	12月1日(金)～2月28日(水)
市立図書館、ひろせ図書室、はくた図書室	12月29日(金)～1月3日(水)
和鋼博物館、民俗資料館(伯太)	12月29日(金)～1月3日(水)
歴史資料館(広瀬)	3月31日(出)まで休館
金屋子神話民俗館	12月1日(金)～3月31日(土)
安来市加納美術館	12月25日(月)～1月10日(水)
清瀬クリーンセンター	12月30日(土)～1月3日(水)
高尾クリーンセンター、広瀬一般廃棄物最終処分場	12月29日(金)～1月3日(水)
伯太一般廃棄物最終処分場	12月26日(火)～1月6日(土)
安来節演芸館、広瀬絃センター	12月29日(金)～1月3日(水)
独松山霊苑	1月1日(月)・1月2日(火)
上の台緑の村	12月29日(金)～2月28日(水)
やすぎ懐古館一風亭	12月29日(金)～1月3日(水)
つどいの広場、ファミリー・サポートセンター	12月28日(木)～1月5日(金)
観光交流プラザ ※12月29日・30日、1月2日・3日は8時から18時まで営業	12月31日(日)・1月1日(月)
道の駅あらエッサ	12月31日(日)～1月2日(火)
大塚ふれあいセンター	12月29日(金)～1月3日(水)
総合文化ホールアルテピア	12月29日(金)～1月3日(水)
安来市学習訓練センター	12月29日(金)～1月3日(水)

●次の施設は、年末年始も休まず営業しますが、営業時間が一部変更となります。

施設などの名称	変更となる日時
夢ランドしらさぎ、湯田山荘	12月29日(金)～1月3日(水) 営業時間10時～19時
広瀬温泉月山の湯憩いの家	12月29日(金)～1月3日(水) 営業時間13時～19時
ふれあいプラザ(浴室)、富田山荘	12月29日(金)～1月3日(水) 営業時間10時～19時

## 年末年始の業務



**年末年始のごみ収集など**

●ごみ収集  
休業日 ▽A地区：12月29日(金)～1月3日(水) ▽B地区：12月30日(土)～1月3日(水)

●処理施設への搬入  
休業日 左表をご覧ください。

**年末の搬入日時**

各施設とも、搬入前に電話連絡が必要です。年末は込み合いますので、早めの搬入にご協力ください。

▽清瀬クリーンセンター  
(Tel 27-0727)：12月

29日(金)16時まで。  
▽高尾クリーンセンター  
(Tel 27-0053)・広瀬一般廃棄物最終処分場(Tel 32-2875)：12月28日(木)16時まで。  
▽伯太一般廃棄物最終処分

場(Tel 37-0026)：12月25日(月)16時まで。

●し尿の汲み取り  
休業日 12月29日(金)～1月3日(水)※年末は混み合いますので、早めにお申込を。

●環境政策課 Tel 23-3100



# 75歳の現役ランナー 池田五郎さん（黒井田町）



## マラソン大会優勝94回

夕方6時頃、市道和田南線で毎日、男性ランナーがもくもくと走る光景が見られます。男性は黒井田町の池田五郎さん。山陰でランニングを趣味にする人の中ではよく知られている75歳の現役ランナーです。

池田さんはなかうみマラソン全国大会、一畑薬師マラソン大会などの大きなレースか

ら地域の大会まで多くのレースの優勝者に名を刻んでいます。優勝回数は、駅伝やリレーなども合わせると94回。大会出場数207回でこの数字は驚異的です。

走る時は一年中、短パン、Tシャツ、汗止めのヘッドバンドがトレードマーク。年齢を感じさせないスピーディーで豪快なフォームです。

### 何歳になっても挑戦

池田さんが走り始めたのは38歳と決して早いほうではありません。当時、大山高原マラソン大会（大山町）5キロに会社の友人とともに出場。200人程の参加者の中で最後から数番目と散々な結果に。「くやしなくてくやしなくてそれから練習を始めました」大会後、毎日8〜12キロ程走るように。走る距離はその日の調子によって決めます。雨の日は近くのトンネルの歩道を何度も往復。元来の真面目な性格もあり、40・50代と年を重ねるごとに記録を伸ばし、大会でも5キロをメーンに多くの栄光を手にしてきまし



▲獲得した賞状やトロフィー。並んでいるのはほんの一部です。

た。走り始めて気づけば37年。「走らない日は調子が悪く感じます」とマラソンはすっかり生活の一部になっていきます。マラソンのおかげで健康も維持。「カゼも引かなくなつたし、内臓も強くなった」と効果を実感しています。

70代になり以前ほどの記録は出なくなりりましたが、常に目標を持ち大会へ出場しています。11月5日のなかうみマラソンではハーフに初挑戦。地元の皆さんの応援を受けて、2時間17分で見事完走しました。

「いつまで走れるかわかりませんが、限界まで走りたい」。池田さんの果てない挑戦は続きます。

## 編集後記

▼山々が紅葉で染まり、今年も「冬の使者」コハクチョウたちが市内各地で見られるようになりました。純白の体を悠々と休めています。彼らが越冬をする湖や沼地、湿地は、餌や栄養たつぷりの土壌で自然が豊かな証拠です。この素晴らしい環境に感謝し、今年も楽しませてもらいましょう！（山）

▼なかうみマラソンではランナーの様子を上空から初めて撮影。画像を見ると地上から撮影した構図にはない光景が見えてきます。選手の向こうに広がる安来港や中海、弓浜半島など、海辺を走る素晴らしい口ケーションの大会なのだと思えました。選手皆さん、我がまちの自慢のコースです。（S）

安来市の人口と世帯数 H29.10.31現在

人口合計 / 39,494人  
(男:18,910人 女:20,584人)  
世帯数 / 14,267世帯

- 資源保護のため、この広報紙は再生紙を使用しています。
- 広報紙にあなたの写真が載りましたら、差し上げますのでご連絡ください。
- 自治会宛の発送等につきましては、地域振興課（☎23-3067）までご連絡ください。



古紙パルプ配合率70%再生紙を使用