

どげなかわ

2017 **11** 月号

剣舞女子参上!



特集 **ここで生きる** えーひだカンパニーの挑戦

新しいまちを創る◎ / 安来節浅草寺奉納公演 / たうんとびくす
ジョーホーの森 / 安来二中・修学旅行で安来市をPR



市長室だより

浅草寺奉納

安来節ゆかりの東京・浅草にある浅草寺で安来節奉納公演を行い、安来節保存会会長として参加しました。

大正時代以降、東京や大阪の多くの寄席・劇場で安来節は演じられ、一大流行を巻き起こします。とくに浅草は専門館が昭和50年代まで開館していたほどの土地。「安来節の第二の故郷」といっても過言ではありません。五重塔改修記念として安来節を奉納することができるのは、この地と深い関係にあるからです。

当日は国内外からの多数の観光客を前に、家元をはじめ熟練者が唄と踊りを披露しました。観客からの大きな歓声の中、改めて安来節の歴史と伝統を感じることができた奉納公演となりました。

安来節と言えばもう一つ話題があります。今月からスタートした連続テレビ小説は、吉本興業の女性創設者がモデルになっています。同社が手掛けた安来節の興業が、大正から昭和初期にかけて大盛況となりました。吉本興業の関係者が安来市にスカウトに来たこともあるようです。同社の創業期を支えたのが安来節と言われています。

このドラマに安来市や安来節が描かれることを期待しています。世の中に受け入れられ、人々を魅了した安来節。ドラマに登場することで、幅広い皆さんに興味を持っていただき、さらなる飛躍につながっていくことを望んでおります。

その昔、大阪での大人気を契機に、安来節は東京へ進出することになったと伝え聞いています。同じ時期に全国規模で関連する話題があるという宿命を感じざるを得ません。

市長短信



浅草寺五重塔前で安来節をPRしました。

どげなかわ

2017 11 月号

も く じ

- 2 市長室だより
- 3 市政トピックス
- 4 特集：えーひだカンパニーの挑戦
ここで生きる
- 10 特集：新しいまちを創る⑤
- 12 J - アラート訓練、職員募集
- 13 健康の窓
- 14 たうんとぴっくす
- 17 フォト：浅草寺安来節奉納
- 18 食育レシピ / 加納美術館だより
- 19 新刊図書紹介
- 20 「ジョーホーの森」各種お知らせ
- きらり光る☆地域（裏表紙）

- 別刷 市民カレンダー
11月の行事 / 日曜日・祝日診療など
- 別刷 マラソン応援用紙
メッセージで選手をおもてなし

今月の表紙

「不屈の精神で山頂へ」

困難に何度も立ち向かった武将・山中鹿介の精神を後世に伝えようと開催されている幸盛祭。山頂および登山道が整備されたことから一年ぶりに山頂への幸盛マラソンが開催されました。83人の参加者は標高190mの本丸を目指して一気に駆け上がりました。

撮影日 / 9月24日 場所 / 月山富田城跡





▶班ごとにテーマ別に調査。入力した内容を発表しました。



高校生発！オープンデータ
 オープンデータの作成授業を9月11日、情報科学高校で開催しました。
 オープンデータとは、市がインターネット上の専用サイトで公開している、誰でも二次利用が可能なデータです。
 授業は情報システム科2年生33人が受講。各班に分かれ、市内の観光地、飲食店などお勧めスポットの情報、特徴などを入力し、ウェブ上にアップしました。
 データを作成した金井大和くんは「世界中の人に見てもらいたいです」と話していました。

南十神ポンプ場が稼働
 南十神地区にポンプ場を設置し、10月5日に竣工式を行いました。
 南十神地区は長年、高潮と豪雨による浸水被害が課題となっており、市では平成25年度から内水対策事業を行っています。事業完了は平成30年になりますが、この度、西ノ川から中海へ排水するためのポンプ場が完成し、稼働の運びとなりました。ポンプ場は一秒間に約6㎡の排水能力を誇り、安心して生活できる環境が整いました。

▶竣工式の様子。後ろが新しく完成したポンプ場。



安来市は皆さんのUIターン・婚活を応援しています

民間賃貸住宅の家賃を助成

相談ください

新婚やUIターン者向けの民間アパートなどの家賃補助です。

【補助対象者】

- ・新婚者（1年以内）
- ・UIターン者を含む世帯（1年以内）

※ただし、平成29年度に限り、5月31日から申請日までに1年以内となる場合は対象となります。詳しくはお問い合わせください。

【補助額・期間】

- ▼毎月の家賃から住宅手当等を差し引いた額
限度額：月額1万円、最長36カ月
- ▼空き家バンク登録物件を賃貸する場合
限度額：月額1万5千円、最長36カ月
- ▼同一世帯に属する者全員が40歳未満の場合
限度額：月額2万円、最長36ヶ月

☎ 定住推進課 Tel 23-3178



Yasugi で料理婚活

- 開催日時 12月10日（日）
12時～16時
- 会場 安来グランパ（和鋼博物館内）
- 応募締切 11月20日（月）

みんなで楽しくわいわいと料理をしながら出会いを見つけるイベントです。この日のためにシェフが考案した、作り方が簡単で見栄えのする特別メニューです。お気軽に参加ください。

【参加条件・参加料】

- ・女性：26～45歳、2,000円
- ・男性：26～45歳、2,000円

各15人を募集します。

男性は市内在住・勤務または移住見込みのある人



ホームページ

☎（委託先）アプローズ米子支部

Tel & Fax 0859-21-7979

Mail : mail@nakoudototori.jp



明日も10年後も「えーひだ」



えーひだカンパニーの挑戦 特集 ここで生きる

地域の未来のため 住民が株式会社を設立

比田地区（比田・東比田・梶福留）で今年3月に住民有志が地域運営組織「えーひだカンパニー株式会社」を立ち上げました。住民らで策定した将来の設計図「地域ビジョン」実現に向け、生活、福祉、観光、産業など多岐にわたる分野で組織的に地域づくりを行います。

地域消滅への危機感

安来の最南端に位置する山あいの町・比田地区は、標高300メートルの盆地に1084人が暮らしています。市内最高峰の猿隠山の麓では柵田が美しく並び、四季折々の表情を見せてくれます。また、金屋子神社やその門前町として栄えた西比田の町は日本遺産群に認定されるなど歴史と自然を有する地区です。

比田地区でも少子高齢化が進行しています。平成29年9月30日現在の高齢化率（人口に対する65歳以上の人の割合）は48・7%と市内一高く、1975年に2千人近くいた人口は半減し、人口予測サイトでは25年後に5

00人を割り込むとの試算が出ています。

「このままでは地域がなくなってしまう」。地域では危機感が募り、平成27年6月に住民で「いきいき比田の里の活性化プロジェクト」を立ち上げました。プロジェクトのテーマ

えーひだカンパニー株式会社

- ・設立 2017年3月1日
- ・代表取締役 川上義則氏
- ・構成員 74名（設立時）
- ・経営理念
自治機能と生産機能の発揮による地域ビジョンの実現と「えーひだ」の創造

設立総会の様子





比田地区の人口シミュレーション

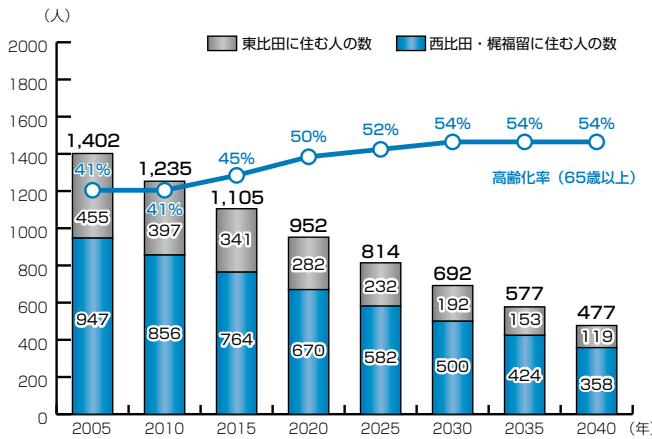

出典：しまねの里づくり応援サイト

～ 比田地区 ～

人口 1084人
 (内65歳以上・・・528人)
 高齢化率 48.7%
 ※平成29年9月30日現在

自立した地域づくり

地域ビジョンは策定するだけでは意味がありません。この

は、10年後も「えーひだ(日だ)」と話せる地域体制の構築。世代別ワークショップや住民アンケートを行い、1469個の地域活性化のアイデアが出されました。そこから88個へ磨き上げ、将来の設計図となる比田の地域ビジョンを策定しました。

「一般的な株式会社は株主利益を最優先しますが、私たちは比取締役の小田ちさとさんは、社員は地区に住む74人。平均年齢は46・2歳(設立時)と若い人が中心で、ほとんどが本業を持ちながら仕事後や休日など空いた時間にカンパニーの事業を展開しています。」

「えーひだカンパニー株式会社(以下カンパニー)です。社員は地区に住む74人。平均年齢は46・2歳(設立時)と若い人が中心で、ほとんどが本業を持ちながら仕事後や休日など空いた時間にカンパニーの事業を展開しています。」

田住民の幸せ追求のために事業を実施します」と力を込めます。カンパニーでは2つの特徴的な経営理念を掲げています。一つ目は行政だけに地域づくりを任せず、自ら地域づくりに参加すること(自治機能)、二つ目は自治機能を発揮するために必要な財源を生み出していくこと(生産機能)です。二つの機能を最大限に発揮するために選択したのが株式会社だと小田さんは話します。

「社会的信用の向上、地域の雇用の安定のため、法人化を目指し、多岐に渡る地域ビジョンが制限なく実施できる株式会社を形態を選択しました。株を發行することで資金調達が可能となり投資が出来ます。また、カンパニーの活動へ参画できない人も株式の取得で支援・参画が可能となります。カンパニーは社員の奉仕精神に頼らずに利益を生み出すことで、将来に渡り持続可能な組織にしたい。」

地域おこし協力隊がカンパニー創設の原動力に

カンパニー事務局に勤務するのが取締役で地域おこし協力隊の小田ちさとさんです。京都府出身の小田さんが比田にきたのは平成27年3月。「初めて来たのになつかしく感じた」と比田を気に入り、2カ月後には移住していました。カンパニーの各事業の推進やイベント企画・運営に携わり、比田の地域行事などにも積極的に顔を出します。カンパニーの川上義則社長に「彼女のがんばりがカンパニー創設につながった」と言わせるほど信頼も厚い。「比田は支え合っている魅力的な地域。比田をもっとよくなりたい」と地区とカンパニーを支えています。



えーひだカンパニー株式会社
 小田ちさとさん
 (地域おこし協力隊)

カンパニーの取り組み



カンパニーでは、産業振興・生活環境・地域魅力・定住推進の4つ事業を柱としています。7つの部に部長、事業毎に課長・課員を配置。また、最高決定機関として株主総会を年1回開催し、地区住民の意見を取り入れます。

稼ぐ！産業振興

(比田米プロジェクト部、ひだガーデン部、ひだキッチン部)

カンパニーの収益を支えるのが産業振興部門です。比田は農業が基幹産業です。猿隠山の麓では傾斜を利用した広大な棚田



を見ることができません。飯梨川の源流から流れる清らかな水と昼夜の寒暖差によつておいしい米が育まれています。

この地区自慢の米を一般の買取価格より高値で買い取り、等級をつけてブランド「比田米」として販売します。

事業は米の生産だけではなく、育苗事業や田植え・代かき・稲刈りの各種農作業受託、小型無人飛行機「ドローン」を使った病害虫防除作業、種取り大根栽培など多チャンネルで収益を確保します。また、小麦、そばの二毛作に挑戦し、比田産小麦でつくったパンやドレッシングなどの加工品の開発にも取り組みます。

比田米プロジェクト部次長・柴田俊夫さんは「これまで各農家が地区外に委託していた仕事をカンパニーが請け負い地域へ

比田米

特色ある米作りで「比田米」をブランド化

比田米のブランド化をけん引するのが柴田俊夫さんです。米・食味鑑定士協会が毎年行っている米・食味分析鑑定コンクール国際大会で、約7千人中から100人ほどしか選ばれないベストファーマーに認定されています。ベストファーマーに選ばれるには、味を表す指標、食味度・味度ともに85点以上が条件で、さらに炊飯し審査員の味覚による投票を経て選ばれます。

柴田さんは、味だけでなく農薬や化学肥料を極力使わない独自の栽培方法で安心安全な米の栽培に



比田米プロジェクト部次長 柴田俊夫さん

も取り組んでいます。カンパニーではこの米を比田米ブランドの最上級クラス「比田米プレミアム」として販売しています。現在、柴田さんの指導を受け、地区内農家4人が同じ方法で米作りを始めています。柴田さんは「米の消費は落ちていますが、手間ひまをかけて特色のあるおいしいお米をつくれれば売れます。比田で全国各地に負けられないブランドをつくりたい」と抱負を語ります。



**カンパニー
 応援します**



田邊亮さん
 (松江市在住)

比田でデイサービスし
 のめを経営しています。比
 田は祖母の家があり、子ど
 もの頃から慣れ親しんだ地
 域です。カンパニーの応援
 として出産祝い品の提供や
 株の購入をさせていただき
 ました。人と人とのつなが
 りの強い比田の特性を生か
 した、住民主体の取り組み
 に大いに期待しています。

今はなんとか地域がま
 わっています。誰も地域
 の将来へ不安はありません。
 その中で若い人たちが私た
 ちが考えつかないような新
 しい取り組みで地域に光り
 を当てています。これから
 を担う若い世代が自ら動き
 出したことは意義がある。
 微力ですが私もカンパニー
 の活動を応援したい。



田邊順通さん
 (東比田地区)

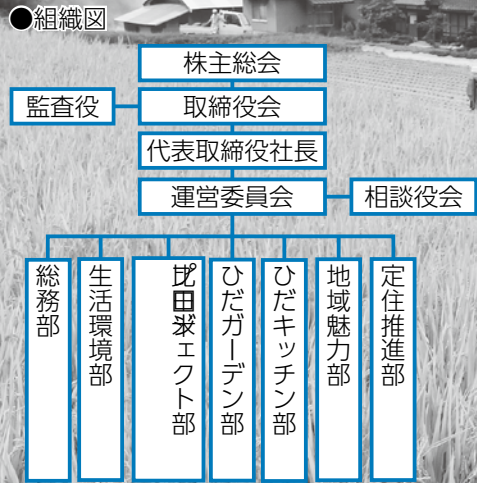

提供します。カンパニーが事業
 を行うことで、農家にとって作
 業・コスト削減、収益増加にな
 るような事業を展開したいと考
 えています。また、各農家のお
 米を評価し、付加価値を付ける
 ことで生産意欲が湧いてきま
 す。将来的には、各自治会の集
 落営農組織と連携しながら、過
 疎化による遊休農地を請け負
 い、農家の支援、地区内農地の
 維持などにつなげたい」と話し
 ます。

安心！生活環境

カンパニーでは身近な生活に
 直結する事業に取り組みます。
 その一つが地域交通。東比田地
 区では全域に家屋が広がります
 が、東比田交流センターより東
 は道が狭く、バスの乗り入れが
 困難で公共交通の空白地帯があ
 ります。この解消を目指し、来
 年3月から市のデマンド交通社
 会実験をカンパニーで行う予定
 です。デマンド交通とは、事前
 の予約を受けて自宅〜地区内の
 バス停（比田ではいきいき交流
 館および東比田交流センター）
 の間を輸送する仕組みです。推
 進するカンパニー生活環境部次
 長・川井光昭さんは導入の意義
 を次のように話します。

「現在は多くの人が車を自分
 で運転したり、家族の車に同乗
 したりして表だつた弊害はでて
 いません。ただ、5年後、10年
 後はわかりません。高齢者の免
 許更新も難しくなっており、住
 民の交通確保が困難になる可能
 性があります。カンパニーでデ
 マンド交通を請け負うことは、
 ドライバー確保の重責を負うこ
 とになります。それでもデマン
 ド交通の社会実験を選択したの
 は、将来を見据えてのことです。
 車がなくても安心して暮ら



▲東比田で行われたデマンド交通の説明会。

せる地域にしていいためです。
 また、地域のイベントなどに地
 域運行車両が使用できることも
 大きなメリットです。上手く活
 用し、地域の活性化に役立てた
 い」。

住民が安心して暮らせるよう
 な取り組みも検討しています。
 例えば比田版ハザードマップ。
 行政から提供されているハザ
 ードマップに積雪や過去の災害
 夜間避難時の危険など地域から
 の情報を加えたものを製作。災
 害時の見守りネットワークの構
 築も視野に入れています。

また、学習塾のない地域の子
 どもたちに向けて寺子屋の開設
 などを検討します。カンパニー
 では生活の不備を補っていく取
 り組みを考えています。

磨く！地域魅力アップ

地域を盛り上げるイベント企画や、伝統行事の継承なども事業として掲げます。

今年には地区の農園が栽培した夏イチゴの初収穫を祝い、夏イチゴまつりをカンパニーで企画。地区内の住民が集まり出店やイルミネーション、花火などが催され、多くの人でにぎわいました。また、比田のファンを増やそうと9月2・3日は地域の魅力発見イベント「えーひだ見つけ隊」を開催。市外から8人が一泊二日で稲刈りや温泉、交流会を通して、比田の魅力を堪能しました。

地域魅力部部长・渡邊志朗さんは「比田に住む自分たちが、地域を好きじゃないと地域活動は難しい。逆に地域を好きな人



▲えーひだみつけ隊で夏イチゴ体験。

が多ければ、活動の効果は何倍にも広がる。比田が魅力的であることが地区内外に知ってもらえることが重要だと考えています」と話します。

呼び込む！定住推進

定住にも独自で力を入れられます。現在、比田版定住パンフレットを作成中。「待っているだけでは人は来ない」と地域でUIターンフェアへの参加や地域内・近隣の職業提供、空家の情報提供なども行う予定です。

さらに地区内の独身男性を対象にした男磨きの場・男塾を10月22日に予定。縁結びのサポートを行います。また、地域内女性で組織する女子会も発足。料理教室やささ巻き作りなどで定期的に集い、つながりを深め、女性の意見を反映させます。

子どもが誕生した家庭へ、出産の祝い品を地域から渡しています。「子どもは地域の宝です。地域も誕生を喜んでいれることを伝えたい。品物は賛同いただいた企業などが協力し、地域内商品券や子ども用品、比田米などを渡しています。子どもを大事にする地域づくりにつなげます」と定住推進部部长・田邊裕子さんは話します。



◀えーひだ女子会の様子。幅広い世代で集まり交流します。
▼子どもの誕生を喜び、地域イベントで祝いの品を渡します。

地域のことは

地域で解決

カンパニーの事業は、できるだけ地域のことは地域内で完結しようという特徴があります。比田を一つの国として考え、比田地域で「できる」「または」「できそうなこと」をカンパニーが事業化して住民の生活を支えようという考えです。地域の課題



を地域内で解決することで仕事が生まれ、地域間の交流も生まれます。また、地域内の住民が得意なことに力を発揮してもらえようという体制を組み、事業を推進しています。地域の人々がイベントに出演したりお店を手伝ったりと、さまざまな役割を持つことで地域の一員であることを実感し、地域への想いが育まれていきます。



10年後も 20年後も 「えーひだ」であり続けるために



▲認定こども園比田の園児たち。豊かな比田の田園の中を歩いて金屋子神社へ向かいます。



えーひだカンパニー株式会社
代表取締役
川上義則さん

カンパニーでは自治機能を経営理念として掲げています。地域づくりに住民が関わることでよりよい地域になると考えているからです。

住民とは互いに利益がある存在にしたいです。例えば、カンパニーで比田のお米を買い取り直接販売したり、見かけの悪い野菜を加工食品として売り出したりすれば、地域に活力が生まれ、さらに所得も増えます。そのような手助けをして、地域の可能性を追求するところがカンパニーです。選択肢の一つとして住民に提供し大いに利用してもらいたいのです。利益は地域貢献事業や株主の皆さまへ還元したいと考えています。

設立から地域の皆さんが活動を応援してくれています。株式会社地域内外の多くの人に

地域の将来を共有し失敗を恐れずに挑戦を

買っていただけでした。この期待に応え、自然豊かな比田を守り、次世代につなげていきたいと考えています。

私たちがカンパニーを起せたのは地域全体を巻き込んで行動することができたからです。地域の人と知恵や発想、技術を出し合い、将来と真剣に向き合いました。そこで未来を共有でき、一歩を踏み出せました。

比田地区の取り組みは決して特別なことではありません。どの地域でもその地域にあった同様なことができま。大切なことは地域へ強い想いを持って挑戦することです。私たちも厳しい現実と向き合う日もあります。しかし、失敗してもそれを糧にした挑戦すれば、明るい将来が描けると信じています。

富田城跡整備は、馬乗馬場や 千畳平の木々の伐採を進めます

新しい
まちを
創る
シリーズ⑤

この連載では今年度、市が進めている大型事業の現在の様子や進み具合、今後の予定などを紹介しています。

全長百メートルの

細長い曲輪「馬乗馬場」

「北側に突き出た馬乗馬場と呼ばれる曲輪は、城郭の守りの最前線であったと考えられます」と話すのは教育委員会文化財課の担当職員。「大部分が崩れています。曲輪の半分は石垣に覆われていました」。

馬乗馬場とは、千畳平の東側にある全長約100メートルもの細長い曲輪です。これまでは木々に埋もれ、平坦面や石垣などを確認することはできませんでした。整備事業によって姿が見えるようになり、この城郭の北端の曲輪上に立って遠くに山頂を眺めると、巨大な山城を実感することができます。
※現在は立入禁止です。

今年度は山裾の曲輪群を整備します

平成27年度から5年計画で進

◀平坦面が約100m続き、その先には飯梨川の下流域が広がります。





▲ 新安来庁舎4階から旧庁舎を撮影。60年以上にわたる歴史を終えました。

- ▶ 下段に見えるのが曲輪「馬乗馬場」。標高は約50m。
- ▼ 馬乗馬場では中世の石垣が確認できます。



めている富田城跡整備事業は今年で3年目。今年度は山裾の曲輪群の木々の伐採などを進めています。のり面工事などを経て、9月末には馬乗馬場の伐採が終了。引き続き、千畳平の斜面の伐採を行います。木々に埋もれた大石垣を、飯梨川の対岸からも確認することができるようになります。

また、城郭の整備にあわせて今年度は、富田城跡の麓に建つ歴史資料館の改修を進めていきます。2力年かけて館内のリニューアルを行い、ガイダンスや観光案内機能を持たせる計画です。

月山富田城跡を訪れた人に、整備した城郭をより深く理解してもらえような資料館を目指していきます。

旧安来庁舎は解体を進めています

新安来庁舎は7月31日から開庁しています。旧安来庁舎の1号棟（本館）と3号棟は現在、工事用足場に囲われています。内部では解体作業が急ピッチで進められており、年内には終了する予定です。

解体後は、平成30年7月の完成予定で来庁者用駐車場やトイレ棟、公用車を保管する車庫棟

などを整備します。

一方、安来庁舎南側に整備する防災公園は、平成30年度末の完成を目指して準備を進めています。防災公園には、マンホールトイレや防災パーゴラ（日陰棚の一種で災害時には仮設の屋根や壁を取り付ける）などを整備していく予定です。人口が集中している市街地に近い場所に防災公園を整備し、緊急時に備えていきます。



▲ 9月24日に開催された「交通安全ふれあいコンサート」の様子。警察音楽隊と伯太中学校吹奏楽部の合同演奏がありました。

◀ スタインウェイ社製ピアノのお披露目となった「中ノ森めぐみコンサート」は9月24日、小ホールで開催されました。

総合文化ホールは多くの皆さんが利用

9月9日に開館した総合文化ホール「アルテピア」では現在、さまざまな開館記念事業を開催しています。9月18日には大ホールで歌舞伎によるこけら落とし公演が、24日には小ホールでピアノ開きコンサートが開催されました。23日には展示室で美術展がスタートし、多くの人でにぎわっていました。



全国一斉「全国瞬時警報システム (J-アラート)」による試験放送を行います

国からの緊急情報を市民の皆さんに瞬時に伝えるのが「全国瞬時警報システム (J-アラート)」。大地震や弾道ミサイルによる武力攻撃などの事態が発生した場合に発信されます。安来市では、行政告知端末から自動放送でお知らせします。

このシステムの試験放送を次の日程で行います。ご理解をお願いします。

【試験放送日時】

11月14日 (火)
午前11時頃

【放送内容】

「これは、Jアラートのテストです」3回繰り返し
「こちらは、防災安来市です」1回のみ

【注意事項】

※告知端末の最大音量で放送が流れます。
※災害発生、気象状況などによっては試験放送を中止する場合があります。

【問い合わせ】 防災課 TEL23-3074



弾道ミサイル落下時の行動

メッセージが流れたら・・・

落ち着いて、直ちに行動してください

屋外

近くの建物の中か地下に避難。



建物がない

物陰に身を隠す。地面に伏せて頭部を守る。

屋内

窓から離れる。窓のない部屋に移動する。

For English (英語サイト)
http://www.kokuminhogo.go.jp/en/pc-index_e.html

追加募集 平成30年度採用予定 安来市職員採用試験 (第2回)

平成30年度採用予定の職員採用試験 (第2回) を行います。

▼職種・募集人員・受験資格

土木技術職・1名程度・昭和58年4月2日から平成12年4月1日まで生まれの人。

▼第1次試験

○試験日：平成29年12月10日 (日)

○試験会場：安来市役所安来庁舎
※2次試験の日は1次試験合格

者に通知します。

▼受験手続

採用試験募集要項に基づき、試験申込書を人事課に提出してください。募集要項は人事課で配布します。郵送での請求あるいはホームページからもダウンロードできます。

▼受付期間

平成29年10月16日 (月) ～平成29年11月15日 (水)

ただし、土・日・祝日を除く。

▼受付時間：午前8時30分～午後5時15分

郵送の場合は、11月15日 (水) までに到着したものが有効です。

▼申込書・要項等の請求先

安来市総務部人事課

〒692-8686 安来市安来町

878番地2

TEL 0854-233021

FAX 0854-233152

スマホで広報やすぎ

スマートフォン専用アプリ「マチイロ」で市広報紙「どげなかね」をいつでもご覧いただけます。

●ダウンロードは下記のQRコードから。

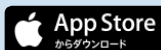

広報紙 CD 版 ご希望の方にお送りしています

声の広報を届けます

市内在住で目の不自由な人を対象に、毎月20日発行の「広報やすぎ」と、年4回発行の「市議会だより」の内容をCDに録音した「声の広報」を、希望者へ無料で配布します。利用を希望される人は、政策秘書課 (☎ 23-3010) までご連絡ください。





11月8日はいい歯の日

歯周病を予防しましょう

■問い合わせ いきいき健康課Tel 23-3220

■歯を失う主な原因の1つは「歯周病」

成人の8割がかかっていると言われる歯周病は、歯の周りの組織が壊されていく病気です。痛みがなく知らず知らずのうちに症状が進行します。最初の症状として、歯茎からの出血や、歯茎の違和感などがありますが、そのまま放置すると歯茎から膿が出たり、歯がグラグラしたりして、最終的には歯が抜けてしまいます。

■歯周病の原因は？

歯周病の原因は、口の中に存在する歯周病菌という細菌です。歯周病菌が口の中で増殖すると毒素を生み出し、歯の周りの組織を破壊します。歯周病菌は、口の中の歯垢に住みついています。歯垢は、歯の表面に付着している、白っぽく、ねばねばしたものです。適切なブラッシングを行うことで大部分を取り除くことができますが、ブラッシングを怠っているとあっという間に増殖します。

歯周病セルフチェック

項目が1つでも当てはまれば歯周病の可能性がります。歯科医療機関に調べてもらいましょう。

- 歯をみがくときやリンゴを食べたとき、歯ぐきから出血することがある
- 口臭が気になる
- むし歯ではないのに冷たい水がしみる
- 歯肉から膿が出る
- 朝起きたとき、口がネバネバする
- 歯がグラグラと動く
- 歯と歯の間に、よく物がはさまる

【島根県・島根県歯科医師会歯と口腔の健康手帳より】

■歯周病予防の基本は「セルフケア」と「専門ケア」

セルフケア

正しいブラッシングで歯垢をしっかり落とすことが重要です。また、歯ブラシだけでは磨ききれない歯の隙間には、デンタルフロス等の補助具を使用して隅々まで磨くようにしましょう。

専門ケア

歯石は、ブラッシングでは取り除けないため、歯科医療機関でのクリーニングが必要です。また、かかりつけ歯科医を持ち、定期的にチェックを受けることで、歯周病の予防や早期発見ができます。

※子どもや障がいのある人、高齢者など自覚症状に気づきにくい人もいますので、周囲の気づきも大切です。

好評です！「元気なうちから歯はいのち講座」

歯科衛生士が、市内の事業所や地域に出向いてミニ講話と正しいブラッシング方法をお話します。(問い合わせ・申し込みはいきいき健康課Tel 23-3220へ)



楽しみながら環境を考える

未来へつながる賢い選択をテーマにした「やさぎ環境フェア」を9月10日、和鋼博物館で開催しました。会場では、自然素材を使った遊びや工作体験コーナーをはじめ、環境関連団体の展示・紹介ブースなど様々な企画が用意され、多くの人で賑わっていました。

家族5人でオリジナルソーラーカー作りに挑戦した高井翼さん（小学2年生）は「ラジコンが好きなのでこの教室に申し込みました。意外とかんたんに作ることができました」と話し、早速、太陽の下で車を走らせていました。



▲廃ペットボトルを使ってソーラーカーを組み立てていきます。

ヘルス・マネジメント 認定事業所に平井建設が認定

従業員の健康管理を熱心に取り組んでいる「ヘルス・マネジメント」認定事業所に平井建設株式会社（平井徹社長・従業員82人）が市内で初めて認定されました。働く人の健康づくりや生産性の向上などを目的に島根県と協会けんぽ島根支部が創設している制度です。

同社では全従業員の健診受診のほか、メンタルヘルスの社内規定の整備、年一回の面談実施など、様々な取り組みを行っています。また、健診結果はネット掲示板で公表し、社内で情報の共有を図ることで従業員の健康への意識づくりを進めています。

健康管理の担当である紅花博志総務課係長は「普段からの取り組みによって認定を受けることができました。会社のいちばんの資源は“ひと”です。引き続き働く環境をよくしていきたいです」と話しています。



まちの話題や出来事をご紹介します



9月24日、幸盛祭での一コマ。山頂では広瀬小の児童が剣舞を披露。天空に延びる剣先、真剣な表情、とても素敵でした。

今月の一枚



▼同社では毎朝、全従業員が参加するラジオ体操に取り組んでいます。





白熱の囲碁大会

幼児から中学生までを対象にした安来少年少女囲碁大会が9月10日、安来中央交流センターで開催されました。浜田市や湯梨浜町など市内外から参加した84人が、名人戦～初心者クラスまで6部門に分かれて熱戦を繰り広げました。今回はプロ棋士の桑本晋平七段を招き、大盤解説や指導対局なども行われ市内の囲碁熱の高さが感じられました。

参加した島田小2年の千石秀くんは、「(囲碁は)負けると悔しいけど、石がうまく取れたときが楽しい」と話していました。

悩みや不眠は早めに相談を

9月10日の世界自殺予防デーに心の健康づくりや自死予防について理解を深めてもらおうと、いきいきキャンペーンを開催しました。10日には安来市自死対策会議委員などが市内3カ所で、相談機関の連絡先を記載したチラシを配布し、島根県の自殺死亡率が高いことや、不眠が続く場合は早めに相談することなどを呼びかけました。

同会の杉原徳郎会長は「自死予防にはいきいきと生活することが大事。趣味などが自死予防につながる」と話していました。

▶9月10日・11日に行われたいきいきキャンペーンの様子。



2000灯に平和の願いを込めて

平和について考える機会になってほしいとの思いから「第3回安来市平和のつどい」を9月30日、加納美術館周辺で開催しました。開会セレモニーでは、布部・山佐小学校の児童による「歌」と「呼びかけ」や、地元の人による「戦争体験の発表」が行われました。

その後は、市内の個人や団体が平和への願いを込めて描いたあんどん2000灯にいっせいに点火。2000人分の思いが込められた文字や絵が会場に浮かび上がりました。訪れた人たちは星空の下に広がるやさしい灯りを見て回りました。



▼開会式後、さっそく展示を見て回ります。



総合文化ホールで初めての展示

市民から応募された洋画・デザイン・写真の美術展が9月23日、市総合文化ホール・アルテピアで開幕しました。3部門には高校生を含む延べ113点が出展。第11回となる今回は、9月に新しく開館した同ホールに会場を移しての初めての開催となりました。

市美術展実行委員会会長の藤井佐市さんは「展示には照明が影響するのですが、新ホールの展示室は作品の見栄えがよいです。出品者も喜んでます。また、コンサートなどの他のイベントとの相乗効果を期待しています」と話していました。



和牛オリンピック惜しくも6席

宮城県仙台市で開催された、和牛のオリンピックと呼ばれる第11回全国和牛能力共進会（9月7～11日）系統雌牛群の部の4区に出場した能義和牛育種組合は、優等賞6席となりました。目標としていた5席以内を惜しくも逃す結果となりました。

出品農家で同組合副組合長の清山高康さんは「皆さんよくやってくれた。大会の講評、報告書、結果検証作業をもとに次につなげたい」と話していました。

地域主体の健康づくりを表彰

地域で健康づくり活動や生きがい活動を積極的にいき、健康増進・介護予防に貢献した団体を表彰する健康づくりグループ表彰（主催：松江圏域健康長寿しまね）の会長賞に市内5団体が選ばれました。

9月27日に表彰状を受け取った十神地区健康推進会議・野津弘雄会長は、「大所帯の地区で悩みながら活動している。表彰を励みにして今後もがんばりたい」と喜びを語りました。



▲賞状を受け取る野津会長（左）

受賞団体

- 宇波地区健康を守る会
- 下山佐地区健康ビクス教室
- 十神地区健康推進会議
- 新十神町健康長寿体操
- セラの会（荒島）



新しい照明の下でプレーボール

38回目を数える広瀬球場ナイターリーグが2年ぶりに広瀬中央公園野球場で開催されました。9月から10月にかけての平日夜に試合が組まれたリーグには、7チームが参加。10月4日の準決勝戦は午後7時にプレーボール。涼しくなった秋夜の一戦に、選手たちは真剣な表情で試合を進めていました。

広瀬中央公園野球場のナイター照明設備は今年度、改修を実施。6棟の鉄塔にある180灯のうち約半数の投光器やランプを取り替え、配電盤も更新しました。この改修は「スポーツ振興くじ助成金」を受けて行いました。



地域へ轟く比田太鼓

湯田山荘で10月1日に開催された比田温泉祭りのステージ最後を飾ったのが地元で活動する比田太鼓です。比田太鼓は現在大人9人、小・中学生3人が在籍。平成19年3月に結成されて以来、お祭りや地域のイベントなどに積極的に参加し、地域の活性化と青少年の健全育成に寄与しています。

今年は宝くじのコミュニティ助成金※を使い、太鼓7張を新調しました。新しい太鼓を叩いた古澤有我くん（広瀬中3年）は「革が張っていい音がでる。地域を盛り上げるため使いたい」と話していました。



※宝くじの社会貢献広報事業として、宝くじの受託事業収入を財源に実施しています。



安来節 浅草寺奉納公演

—— フォトレポート ——



江戸の秋空に響く安来節



▲どじょうすくい踊りの体験コーナーには多くの人々が参加しました。



▲公演は多くの観衆が集まり、境内に安来節が響き渡りました。



▲仲見世通りを安来節の一行が進み、「お練り」で安来節公演を知らせます。



▲外国人観光客は安来節に興味しんしん。盛んにシャッターを押します。



▲奉納公演は2回行いました。唄に踊り、銭太鼓など、本場の伝統芸能を奉納・紹介しました。参加した安来節保存会一行。

初代お糸が東京でレコードに唄を吹き込んだのが1915年(大正5年)。これを機に民謡安来節は全国に広がり、爆発的人気となります。東京界隈では安来節の専門館が誕生し、その中心が浅草の地でした。大震災や戦争で一時的に断れますが、昭和50年代まで専門館は残ることになります。

安来節が大流行した時代から一世紀。ゆかりの地・浅草に安来節の唄が響き渡りました。浅草寺で奉納公演が行われた10月10日。家元四代目渡部お糸をはじめとする一行が本場の唄や踊りを披露しました。

今回は、浅草寺五重塔が先月改修を終えたことを記念した奉納公演。過去の歴史的なつながりがあったご縁で実現しました。五重塔を背に、安来節の唄がはじまると、多くの参拝・観光客、そして外国人たちが笑顔になりました。



いろいろな根菜類を味わうことができますよ。

鶏ささみの筑前煮

78Kcal

※一人分あたり

塩分
1.1g

(材料)	(4人分)
鶏ささみ	160g
レンコン・ゴボウ・ニンジン・ コンニャク	各80g
絹さや	40g
だし汁	400cc
薄口しょうゆ	大さじ1と1/3
砂糖	大さじ3/4
塩・片栗粉・酢	適量

作り方

- ①鶏ささみは筋を取り、斜め薄切りにしてから軽く塩を振って下味をつけておく。
- ②レンコンは皮をむいて乱切りにし、酢水にさらしておく。ゴボウは5ミリの厚さの斜め切り、ニンジンは乱切りに。コンニャクは水から茹で、湯きりしておく。絹さやは色よくサッと茹で、斜め半分に切っておく。
- ③鍋にだし汁、砂糖、薄口しょうゆを入れて煮立て、絹さや以外の②の材料を加える。吹かないよう鍋ぶたをずらし、アクを取りながら弱火で12~13分程度煮込む。
- ④鍋から具をすべて取り出し、煮汁には鶏ささみに片栗粉を薄くまぶしたものを入れる。色が変わったら具を戻し、サッと火を通して煮汁とからめる。
- ⑤器に盛り付け、絹さやを散らしてできあがり。



出西窯の作品

「名碗を愉しむ会」 もみじ茶会

▼期日：11月19日(日)

解説付きで企画展を鑑賞していただいた後、茶室如水庵で浜田庄司と河井寛次郎の名碗に触れるお茶会を愉しんでいただきます。会費は一人2500円。詳しくは美術館にお尋ねください。

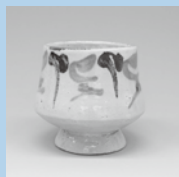

昭和22年、現在の出雲市出西に焼き物と無縁だった5人の青年が、生きる道を求めて陶芸の共同体をつくりました。「名声を求めず、無名の職人として生きていこう」と決めた彼らは、柳宗悦、河井寛次郎、浜田庄司、バーナー・リーチ、外村吉之助、吉田璋也らと出会う中で、美術的な陶芸品ではなく、日常生活に用いられる実用品を作る道を求めるようになります。この間、山本空外から仏教哲学を学び、「無自性(おかげさま)」の教えを自分たちの理念とし、一切のはからいを捨てて生活陶器をつくり続けてきました。本展では、「百年デザイン」を

目指して制作を続けて来た出西窯の工人たちの大地に生きた70年をたどりませう。作品を通して、よき師を求め続けた彼らの真実一路の旅に触れていただければ幸いです。

《講演会のお知らせ》
▼11月5日(日)「出西窯・戦後日本のやきもの界における位置」諸山正則氏・国立近代美術館主任研究員
▼11月18日(日)「民藝との出会い」土屋雲善氏・布志名焼・雲善窯当主
▼12月3日(日)「出西窯の七十年―これまでとこれから―」多々納真氏・出西窯代表
※時間はいずれも13時~15時30分、入場無料



企画展「百年デザイン」

出西窯の七〇年の歩み」を開催中

10月28日~12月24日

安来市加納美術館だより 電話36-0880



新刊図書紹介

図書館司書が選んだ注目の新刊を紹介しします。

「ファニー 13歳の指揮官」

著者 ファニー・ベン＝アミ
出版社 岩波書店

第二次世界大戦時、ユダヤ人迫害を逃れるため少女ファニーは子どもたちだけでスイスへ逃げるようになります。どんな状況でも絶対にあきらめなかった少女の実話。(川)



「オオクニヌシ 出雲に封じられた神」

著者 戸矢学
出版社 河出書房新社

私たちが知っている出雲神話は正しいのか。オオクニヌシの正体、神在月の本当の意味など、隠された真実に迫ります。(根)



「山中鹿介 願わくは、我に七難八苦を与えたまえ」

著者 藤岡大拙
出版社 ハーベスト出版

鹿介の真摯な生き様に心を寄せる地方史研究の第一人者による、集大成とも言える一冊です。豊富な参考文献・史料、後裔や死後の評価についても言及されています。(山)



「ねむれないおうさま」

原作 ベンジャミン・エルキン
絵 ザ・キャビンカンパニー
出版社 瑞雲舎

王様が夜眠れず困っていました。そこで家来が国中の音を片っ端から消しました。それでも王様は眠ることができません。王様はどうして眠ることができたでしょう。(須)



「かつてない結果を導く超「接待」術 一流の関係を築く真実と「もてなし」の秘密とは」

著者 西出ひろ子
出版社 青春出版社

つい見落としがちな身だしなみ、姿勢、歩き方、出迎えからお見送りまでどこから見ても美しく、相手の心をつかむマナーを紹介した一冊です。(中)



「シンパサイザー」

著者 ヴィエト・タン・ウェン
出版社 早川書房

1975年ベトナム戦争に敗戦した将軍らは再起を誓う。しかし将軍に付き添う大尉はスパイだった…。ピュリッツァー賞など八冠に輝いた注目の一冊です。(田)



その他の新着図書情報は

安来 図書館情報 検索

■問い合わせ

安来市立図書館…Tel 22-2574
ひろせ図書室……Tel 32-4455
はくた図書室……Tel 37-0050

お詫びと訂正

9月20日発行の広報やすぎ“どげなかね”に間違いがありました。正しくは下記のとおりです。お詫びして訂正します。

- 安来市立図書館
10月2日以降平日の閉館時間
19時 (平成30年3月30日まで)

臨時休館します

蔵書点検などのため、下記の期間、休館します。ご迷惑をおかけしますがよろしくお願いいたします。

- 安来市立図書館
臨時休館日
10月30日(月)～11月5日(日)

水墨画展 草花の宴



安来市在住の水墨画家・古志野君胡さんの水墨画展「草花の宴」を開催します。

水墨画は鑑賞する人の感性で色を添えて見てください。一枚一枚の作品の中から、それぞれの物語を、樹や花、鳥のささやきや虫たちの羽音を聞いてください。

日時 11月19日(日)～28日(火)
(夏～秋) 19日(日)～23日(木)、(冬～春) 24日(金)～28日(火)

場所 安来市立図書館 二階会議室





行政

「社会保険料控除証明書」が送付されます

国民年金保険料は、納付した全額（平成29年1月1日～12月31日に納付したものの）が、所得税や市県民税の社会保険料控除の対象となります。年末調整や確定申告の際には、この証明書または領収証書の添付が必要ですので、大切に保管してください。

送付時期 ▽平成29年1月1日～9月30日に納付した人：11月上旬（10月分以降は納付見込額が表記されます）

す）▽10月1日～12月31日に今年初めて納付した人：平成30年2月上旬

その他 家族の保険料を納付した人は、その納付額を社会保険料控除に加えて申告することができます。

問 控除証明書専用ダイヤル（設置期間は11月1日（水）～平成30年3月15日（木））
Tel 0570-003-004
※050から始まる電話
Tel 03-6630-2525

・松江年金事務所
Tel 0852-23-9540

・保険年金課 Tel 23-3086

学校・保育施設でのけが乳幼児等医療費受給資格者証は使えません

学校や保育施設等の活動でのけが等により医療機関等（薬局を含む）で治療を受けたときは、乳幼児等医療費受給資格者証は使えません。医療機関等の窓口では、いったん医療費の自己負担分を立て替え、学校や保育施設などで申請することで、後日、医療費の給付を受けることとなります。

また、金額などの条件によって、保険制度の対象にならない場合は、保険年金課、広瀬・伯太地に申請することで、医療費の払い戻しが受けられます。

問 保険年金課
Tel 23-3086

安来市成人式の開催と案内状送付

日時 平成30年1月3日（水）
12時開会（受付11時～）

場所 安来市総合文化ホールアルテピア

対象 平成9年4月2日～平成10年4月1日に生まれた人

その他 ▽該当者には案内状をお送りしています ▽就学・就業などで市外に在住している人で、参加を希望される人は、地域振興課までご連絡ください。

問 地域振興課
Tel 23-3071

都市計画変更決定図書

の縦覧

次の都市計画について変更

上下水道部を移転します

水道庁舎と伯太庁舎に配置している部署について11月27日に移転します。移転に伴う電話番号およびFAX番号の変更はありません。

配置場所	11月24日（金） 17時15分まで	11月27日（月） 8時30分から
水道庁舎	●上下水道部 ・水道管理課 ・水道工務課	
伯太庁舎	●上下水道部 ・下水道課（2階）	●上下水道部 ・水道管理課（1階） ・水道工務課（1階） ・下水道課（1階）

問 管財課 Tel 23-3030

平成29年分 年末調整説明会

年末調整の仕方や、法定調書の提出方法などについて説明会を開催します。

日時・対象 11月20日（月）

▽安来地域の法人（10時30分～12時） ▽広瀬・伯太地域の法人、市内の個人

場所 安来市学習訓練センター（13時30分～15時）

問 松江税務署
Tel 0852-21-7711

変更されました。この変更に係る図書の縦覧が開始されました。

●変更された都市計画

▽松江圏都市計画区域の整備、開発及び保全の方針

▽松江圏都市計画区域区分・用途地域（加茂地区）

▽広瀬都市計画区域の整備、開発及び保全の方針

縦覧場所 都市政策課（伯太）、島根県都市計画課（県庁南庁舎）

問 都市政策課 Tel 23-3330

安来市オープンデータ講演会

オープンデータとビッグデータを活用した
ITが創り出す公共交通の将来像

急速な人口減少時代を迎え、地域を支える公共交通の重要性は益々高くなっています。オープンデータ・ビッグデータを利用した、新しい公共交通の未来を考えてみませんか。※オープンデータとは、行政機関が保有する情報をウェブ上で公開し、自由に加工や編集、分析などに使用できるデータ。新しい行政サービスやビジネス活動、地域の活性化等につながる事が期待されています。

日時 11月22日(水)13時30分～15時30分
(13時開場)

場所 安来市役所安来庁舎201・202会議室
対象 交通事業者・行政機関(企画、情報政策、交通政策部門)・IT関連企業の人、オープンデータに興味のある人など

申込方法 11月15日までに下記事項を電話・FAX・メール、郵送によりお知らせください。
①所属 ②氏名 ③電話番号 ④メールアドレス

申請 政策秘書課Tel 23-3060 Fax 23-3161
メール: seisaku@city.yasugi.shimane.jp

11月11日～17日
「税を考える週間」です

期間中は、「くらしを支える税」をテーマに国税庁ホームページでさまざまな情報が提供されます。ホームページをご覧ください。
国税庁ホームページのインターネット番組「WEB TAX-TV」では、国税庁の取り組みを紹介する番組を配信しています。ぜひご覧ください。
問 松江税務署
Tel 0852-21-7711

消費税軽減税率制度

説明会

平成31年10月から消費税引き上げに伴い、同税の軽減税率制度が始まります。同制度は全ての事業者に関係があります。対象品目や帳簿の記載方法、税額の計算方法など知っていただきたいポイントを紹介します。
日時 11月21日(火)・22日(水)
▽10時30分～11時30分、▽13時30分～14時30分(4回とも内容は同じです)
場所 安来商工会議所

その他 ▼駐車場に限りがあるため、公共交通機関などをご利用ください。
問 松江税務署
Tel 0852-78-0349

人権に関する市民意識調査を実施します

安来市では、市民の皆さんの人権に関する意識を把握し、今後の安来市における人権施策をより効果的に推進するために意識調査を実施します。
調査票は、郵送により各

家庭に送付しますので、ご協力をお願いします。
調査対象 18歳以上の市民
1500人(無作為抽出)
スケジュール ▼10月30日(月)調査票順次発送 ▼11月20日(月)調査票回答締切
問 人権施策推進課
Tel 23-3095

出産や手術で大量出血された皆さんへ
C型肝炎救済の特別措置

平成6年頃までに出産や手術で大量出血した人の中には、特定の血液製剤の投与を受けたことによりC型肝炎ウイルスに感染した人がいます。この被害者に対し、法律に基づき給付金の支給が行われています。給付金を受け取るためには、平成30年1月15日までに国を相手とする裁判を提起する必要があります。また訴訟の際、特定の血液製剤が投与されたことを示す診療録(カルテ)が必要です。
これらの書類を探す際に利用できる資料が希望者に

配布されますので、必要事項を記載し封書にて請求してください(請求期限は平成29年11月30日まで)。なお、資料代および返信の際の送料は無料です。
請求先 〒856-8562 長崎県大村市久原2丁目1001-1 国立病院機構長崎医療センター臨床研究センター調査係
※封筒には「資料請求」とのみお書きください。
必要事項 氏名、住所、輸血・血液製剤投与を受けられた医療機関のある都道府県名
問 いきいき健康課
Tel 23-3220
松江地方法務局庁舎
移転のお知らせ
松江地方法務局は新庁舎が完成し、移転します。
移転先 〒690-0001 松江市東朝日町192-3
移転日 11月6日(月)
※電話・FAX番号ともに変更はありません。
問 松江地方法務局
Tel 0852-32-4200

安来市の共通封筒・公用車への広告募集

市が使用する共通封筒および公用車に広告を掲載する事業者を募集します。

対象 市内に事業所などを有する民間事業者

※広告代理店も可。

募集期間 10月20日(金)～11月17日(金)(必着)

応募方法 申込書などに必要事項を記入の上、管財課まで提出してください。(郵送可)

※1枠(公用車は1台)から受け付けます。

決定方法 市が定める要綱などに基づき決定します。

※応募数が募集枠を超える場合は抽選

広告概要 次の①②のとおり

※詳細はホームページをご覧ください

①共通封筒 申問 管財課 Tel 23-3030

封筒の種類	長3	角2
規格	縦12×横23.5cm	縦24×横33.2cm
作成枚数	10万枚	6万枚
広告の位置	封筒の裏面	
広告の枠数	3枠分	8枠分
1枠当たりの 広告枠・掲載料	縦5.5×横10cm 8万円	縦5.5×横10cm 3万6000円

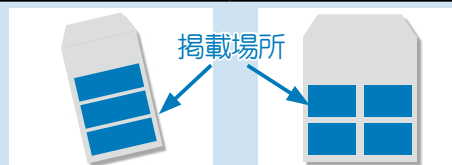

②公用車 申問 管財課(車両) Tel 23-3033

車の種類	乗用タイプ	箱バンタイプ
台数	5台	3台
掲載位置	前左右ドア両側面	左右スライドドア両側面
広告枠	各面縦40×横70cm以内	各面縦50×横70cm以内
1台当たりの 掲載料	1万7280円	2万1600円
掲載方法	特殊フィルムによる貼り付け (広告主が用意)	
掲載期間	1年間	



「母子父子寡婦福祉資金」 予約貸付受付中

現在、母子家庭または父子家庭などを対象に母子父子寡婦福祉資金の予約貸付の申請を受付けています。

※独立行政法人日本学生支援機構法による奨学金など、他制度による奨学金貸付との併用はできません。
予約貸付の対象となる資金
・児童の進学・就職を対象とする資金(貸付はいずれ

も無利子です)

・修学資金：高等学校、短期大学及び大学、高等専門学校または専修学校に修学するための授業料、教科書代、通学費など

・修業資金：就職するために必要な知識技能の習得費
・就学支度資金：就学・修業するために必要な入学金や被服などの購入費

予約貸付の対象となる人
平成30年4月の進学等を希望している児童を扶養し

ている次の人が対象となります。

・児童を扶養している母子家庭の母、または父子家庭の父
・父母のない児童
・子(孫等を含む)を扶養している寡婦

※申請に係る必要書類がありますので、申請をする際には事前にご連絡ください。

申問・申込先

安来市福祉課(安来市広瀬町広瀬1930-1 健康福祉センター1階)
Tel 23-3248

2018年版県民手帳 販売します

2018年版島根県民手帳を市の窓口で販売します。
価格 550円(税込)
販売期間 11月2日(木)～12月20日(水)

販売場所 総務課(安来市)

広瀬、伯太、比田、支部・山佐出張所
※直接購入できない人は、郵送で購入ができます。希望する人は島根県統計協会(Tel 0852-55-2243)へご連絡ください。

※県庁売店、合同庁舎売店、今井書店、ローソン、ポプラ、ジュンテンドーなどでは上記の販売期間後も購入できます。
問 総務課 Tel 23-3015

庁舎
地域センター

交流センター
伯太保健センター

安来市健康福祉センター
(広瀬保健センター)

申し込み先
問い合わせ

保健

乳幼児健診

※時間は受付時間です。

●4か月児健診

日時・場所 11月9日(木)13時～13時45分、**健**

対象 平成29年6月生まれのお子さん。

持ち物 母子健康手帳、アソケート。

●9か月児健診

日時・場所 11月7日(火)13時～13時45分、**健**

対象 平成29年1月生まれのお子さん。

持ち物 母子健康手帳。

●1歳6か月児健診

日時・場所 11月16日(木)9時～9時45分、**健**

対象 平成28年4月生まれのお子さん。

持ち物 母子健康手帳、アソケート、仕上げ用歯ブラシ。

●3歳児健診

日時・場所 11月16日(木)13時～13時45分、**健**

対象 平成26年8月生まれのお子さん。

持ち物 母子健康手帳、ア

ソケット、子ども用・仕上げ用歯ブラシ、当日朝の尿。
問子ども未来課
Tel 23-32222

BCG予防接種

日時・場所 11月22日(水)13時15分～13時45分(受付時間)、**健**

対象 平成29年5月生まれのお子さん。

持ち物 母子健康手帳、予防接種予診票。

問子ども未来課
Tel 23-32222

マタニティ教室(要申込)

日時 11月12日(日)9時30分～11時30分

場所 **健**

対象 妊娠6カ月以降の妊婦とその夫。

内容 助産師のお話、子育て支援センターの情報提供など

申込期限 11月10日(金)

持ち物 母子健康手帳、タオル1枚。

その他 動きやすい服装でお越しください。

申子ども未来課
Tel 23-32222

離乳食教室(要申込)

日時・対象 11月21日(火)▽5～6カ月児：9時45分

▽10時▽7～8カ月児：13時30分～13時45分(受付時間)

場所 **健**

申込期限 11月17日(金)

持ち物 母子健康手帳、冊子「離乳食教室の進め方」(4か月健診時に配布)、参加費100円、おてふぎ。

申子ども未来課
Tel 23-32222

子育て支援センター

「コブタコーチの運動遊び」(要申込)

「コブタコーチ」ことTenta(トレンタ)代表の小川優さんをお迎えし、乳幼児期の発達を考えた運動遊びを親子で楽しみます。

日時 11月14日(火)10時30分～12時

場所 **健**

申子ども未来課
Tel 23-32222

11月は児童虐待防止推進月間です 予防・早期発見にご協力ください

児童虐待はこころの病気の原因となる深刻な問題です。虐待を疑ったり、発見したりしたときに通告(相談)することは、私たちに課せられた義務です。相談者の情報は決して漏らしませんので、虐待が疑われる子どもを見かけたときは、お知らせください。
虐待かどうかの調査は相談機関が行います。

いち はや く
189
児童相談所 全国共通
3桁ダイヤル

子どもや保護者のこんなサインを見落としていませんか?

子どもについて

- ・いつも子どもの泣き叫ぶ声や保護者の怒鳴り声がある
- ・不自然な傷や打撲のあとがある
- ・衣類やからだがいいつも汚れている ・落ち着きがなく乱暴である
- ・表情が乏しい、活気がない ・夜遅くまで一人で遊んでいる

保護者について

- ・地域などと交流が少なく孤立している
- ・小さい子どもを家においたまま外出している
- ・子どもの養育に関して拒否的、無関心である
- ・子どものけがについて不自然な説明をする



問子ども未来課Tel23-3209



高齢者の 季節性インフルエンザ予防接種

高齢者はインフルエンザにかかると、気管支炎や肺炎を併発し、重症化しやすくなります。流行がはじまる前に、ぜひ、受けましょう。

対象 ①接種日当日に満65歳以上の人
②満60歳以上65歳未満で心臓、じん臓、呼吸器に重い病気のある人

接種期間 11月1日(水)～平成30年1月31日(水)

接種回数 1回

接種方法 接種を希望される場合は下記医療機関に予約して接種してください。

自己負担額 1,500円(医療機関等の窓口でお支払いください。)

※生活保護世帯、住民税非課税世帯(世帯全員)は自己負担金が免除されます。

免除申請期間 11月1日～平成30年1月31日
接種前に申請が必要です。免除申請期間中に申請窓口まで、本人確認のできるもの(健康保険証、運転免許証など)と印鑑を持参ください。

申請窓口 いきいき健康課(☎)、市民課(安来☎)、伯太☎(伯太☎)

接種することができる医療機関

日立記念病院/安来第一病院/家族・絆の吉岡医院/渡部医院/野坂医院/吉田医院/森脇医院/麦谷内科クリニック/金藤内科小児科医院/白根医院/杉原医院・杉原医院大塚分院/杉原クリニック/おがわ耳鼻咽喉科/やました整形外科/朝山医院/河村医院/安来市立病院/ドクター中西元気クリニック/安来市医師会病院/村上医院・村上医院安田出張所/常松医院井尻分院・赤屋分院/加藤医院/千原医院

※接種は義務ではありません。接種を受ける人の意思確認が必要です。

☎問い合わせ健康課Tel 23-3220

子育て支援センター

子育て支援講座「歯ッ
ピー教室」歯医者さんに
聞いてみよう(要申込)

赤ちゃんから幼児期にか
けての歯科のお話しを歯医
者さんにしていただきます。

日時 11月28日(火)10時30分
～12時

場所 吉田達彦医師(吉田
歯科医院)

その他 託児あり(要予約)

Tel 23-3222

やさぎファミリーサ ポートセンター「幼児 安全法講習会」(要申込)

事故やけがは突然起こる
ことが多いです。病院にか
かるまでの応急手当を現場
経験豊富な日本赤十字病
院の幼児安全法指導員に教
えてもらいます。お誘い合
わせのうえ、申込みください。

日時 11月28日(火)10時～12
時

場所 親子☎

対象 ファミリーサポート

センター事業に興味のある
人、子育て中の人、だれで
も参加できます。
申込締切 11月21日(火)

その他 ▼参加無料 ▼託
児あり(要予約)

申し込み やさぎファミリーサ
ポートセンター
Tel 23-7050

働きざかりの健康づく り研修会

りに関心のある人などを対
象に研修会を開催します。
関心のある人はどなたでも
参加できます。お気軽にご
相談ください。

日時 11月29日(水)13時30分
～16時(受付13時～)

場所 松江合同☎(松江市
東津田町)
申込締切 11月15日(水)
申込先 松江労働基準監督
署(Tel 0852-31-11
66)

Tel 0852-23-1314

栄養相談

(無料・要予約)
食生活や健診結果などに
ついて、管理栄養士が専門
的なアドバイスを行います。
市民であれば、無料で
利用できますのでお気軽に
予約ください。

日時・場所 ▼11月14日(火)
9時30分～16時、安来中央
☎▼11月28日(火)9時～11
時、☎

お問い合わせ いきいき健康課

Tel 23-3220

庁舎
地域センター

交流センター
伯太保健センター

安来市健康福祉センター
(広瀬保健センター)

申し込み先
問い合わせ

松江・安来広域連携 ノーマライゼーション普及活動事業 ともとのガラクタ音楽会

NHK教育テレビ「ドレミノテレビ」に“ともとも”の愛称でレギュラー出演していた「山口とも」さんによるオリジナル廃品楽器を使った演奏会を開催します。

“不思議でおもしろい楽器からどんな音色がでてくるのでしょうか。障がいのある人もない人もみんな音楽を通してふれあいましょ。

日時 11月25日(土)10時30分～11時30分
場所 安来市総合文化ホール アルテピア
その他 ▷参加無料 ▷要申込

申込み 子ども未来課 Tel 23-3222



がん検診を行います

日時・場所 ▼11月14日(火)
8時30分～10時30分：島田
▼11月15日(水)・16日(木)
8時30分～11時：荒島
▼11月18日(土)乳がん9時～
11時(子宮がん9時30分～) 11時
30分～13時～15時：安来
▼11月28日(火)(子宮がんの
み) 9時～9時45分：飯梨
10時30分～11時30分：
荒島、13時～13時45分：



島田、14時30分～15時15分：能義
▼11月30日(木)
8時30分～9時30分：飯梨
10時～11時：能義
問い合わせ健康課
Tel 23-3220

講座・教室

安来市学習訓練センター 主催の教室など

※場所はいずれも同センター。

●パソコンなんでも相談日

パソコンの操作方法を自由に何度でも教えてもらえる日です。(パソコンの不具合・修理は対応不可)

日時 11月6日(月)・13日(月)、10時～12時
受講料 500円。

●その他

▼パソコン・プリンター・デジカメ持込可
▼申込不要 ▼インターネットはセンターのパソコンのみ利用可能。

●パソコン個人指導

分からないことがマンツーマンで集中的に学べ、自分のペースで進めることができます。(1回2時間) 受講料 3000円

●その他

▼受講日時は事前にご相談ください ▼パソコン・デジカメなど持込可。

●パソコン教室

①エクセル初級午前コース
日時 11月10日(金)・14日(火)・16日(木) 9時30分～12時30分

分(4日間)

受講料 5000円(テキスト代1000円)。

その他 ▼定員15人 ▼要申込 ▼パソコン持込不要

▼一人で入力できる人が対象

②エクセル初級夜間コース
日時 11月21日(火)～12月8日(金)の毎週火、金曜日 17時30分～19時30分(6日間)

受講料 5000円(テキスト代1000円)

その他 ▼定員15人 ▼要申込 ▼パソコン持込不要

▼一人で入力できる人が対象

③パソコングループ講習
職場や趣味の仲間等と楽しく学びませんか。

内容 ワード・エクセルなどの12時間コース。

受講料 各講座一人5000円(テキスト代別途)

その他 日時、人数、講習内容は要相談。

申込み 安来市学習訓練センター
Tel 23-1750

求職者対象 職業訓練生募集(無料)

求職者を対象に、地域企業の人材ニーズに即した職業訓練を行っています。就職に必要な実践的技能・知識を学ぶことができます。

1月の募集内容
コース ▼CADオペレーター
シヨソ科 ▼金属加工科
▼住宅リフォーム技術科

訓練期間 平成30年1月5日(金)～6月27日(火)
募集期間 11月1日(水)～12月5日(火)

場所 ポリテクセンター島根
申込み ポリテクセンター島根
Tel 0852-31-2309

シニアのための技能講習「パソコン操作基礎講習ワード」(受講無料)

パソコンの基本操作を学んで仕事に活かしませんか。

日時 11月27日(月)～12月1日(金)10時～16時(5日間)

場所 安来市学習訓練センター

対象 60歳以上でシルバー人材センターでの就業を希望、または関心のある人。

申込期限 11月13日(月)
募集定員 10人

申込み 安来市シルバー人材センター
Tel 28-6551

第13回安来市農林業祭

テーマ
 「魅力満載！
 やすぎの農林業」



市内で収穫した農林畜産物や加工品を販売するほか、どじょう汁の無料サービス、花の寄せ植えなどの各種体験コーナー、お楽しみ大抽選会など、楽しい企画が満載です。

日時…11月19日(日)9時～15時 場所…伯太
 農林振興課Tel23-3331

石垣で魅せる！ 山陰三城跡シンポジウム 「米子城、鳥取城、月山富田城」

山陰が誇る3つの城跡の歴史や魅力をひもとき、整備や利活用、広域的な観光誘客について考えます。(入場無料)

日時 11月11日(土)13時～16時30分
 会場 米子市文化ホール
 内容 基調講演(公益財団法人日本城郭協会理事・加藤理文氏)、パネルディスカッション(各市文化財担当者)

●関連イベント「米子城 現地ウォーク」
 日時 11月12日(日)10時～15時
 その他 参加料200円、事前申込が必要。
 申問 米子市文化課Tel0859-23-5438



中小企業者対象 事業継承セミナー

事業継承に悩んでいる人にお勧めのセミナーです。
 (無料・要申込)

場所 安来市学習訓練センター
 申込方法 会社名・役職・氏名・電話番号・個別相談の希望の有無(希望者は相談概要)・FAX番号を記載し、FAXで申込むこと。
 【経営者向け】
 日時 11月7日(火)14時～16時30分
 申込締切 11月1日(水)

【後継者向け】
 日時 11月28日(火)14時～16時30分
 申込締切 11月22日(水)

その他 いずれの回もセミナー終了後に個別相談があります。(要予約)

申問 安来市商工会議所・吉村Tel22-2380
 Fax23-2314

安来市総合文化祭

安来市総合文化ホールアルテピアで開催します。

【文芸部門】●川柳大会

日時…11月4日(土)12時30分

【ステージ部門】

●みんなで唄う安来節
 日時…11月3日(金)9時30分

●市民音楽祭

日時…11月12日(日)14時
 申問 文化スポーツ振興課Tel23-3039

安来市立第一中学校 創立70周年記念式典 ・記念音楽祭

日時 12月3日(日)13時30分

場所 安来市立第一中学校
 内容 式典(13時30分)、音楽祭(第一中学校卒業生で作曲家・田部由美子さんと第一中学校吹奏楽部・弦楽部のコンサート)

申問 第一中学校Tel22-2250

その他

障がい者ふれあい作品展 募作品募集

12月8日(金)～11日(月)にプラーナで開催する安来市障がい者ふれあい作品展へ展

示する作品を募集します。
 条件 安来市に居住または活動する障がいのある人
 募集作品 ①平面作品…絵画、版画、貼り絵、写真、書道など ②立体作品…彫刻、陶芸、木工、手芸など
 募集締切 12月1日(金)
 申込方法 申込書を窓口・FAXなどの方法で提出してください。申込書は福祉課、市民課(健康福祉・子育て窓口)、各地域センターに設置。

申問 福祉課Tel23-3216
 Fax32-9008



響け我ら誇りの安来節 安来市立第二中学校



修学旅行先で安来節を披露

9月20日、奈良・東大寺。「みなさん、こんにちは！」観光客がひしめく境内で元気のよい声が響きます。約300人の観光客が中門前の青い法被を着た安来二中2年生をとり囲みます。観光客の半数近くは外国人です。

おなじみの弦の音が響くと、男子生徒による「どじょうすくい男踊り」が始まりま

す。五円玉を鼻に付けた生徒たちのユーモラスな踊りに観客からおもわず笑みがこぼれます。続いて女子生徒が「どじょうすくい女踊り」を披露。ゆつたりと優雅な踊りで観客を魅了します。最後は総勢26人で銭太鼓。シャンシャンと小気味よい音が響き、締めめのポーズが決まると境内は大きな拍手に包まれました。終了後は市の紹介とともに観光パンフレットを配布し、PRも行いました。横田李莉さんは「今までで一番いい演技ができました」。持田優作さんは「外国人など安来節を初めて見る人がたくさんいたけど、皆さん笑顔になっていた」と振り返ります。生徒たちの顔に充実感と喜びがあふれています。

ふるさとを愛する心を育む

安来二中が修学旅行先で安来節をPRする取り組みを始めたのは12年前から。昨年の修学旅行で踊りを披露した安部直人さん(3年)は、「安来節は言葉が通じない人も感動させるもの」と魅力を体感したといいます。

二中ではふるさと教育の一



▲9月26日、活動を近藤市長に報告。(左から安部くん、持田くん、横田さん)

環として安来節を2年生の総合学習に取り入れています。安来節保存会から講師を招き、本格的な指導を受け、ふるさとの伝統を学びます。

とくに体育祭での安来節は30年以上前からの伝統。3チームに分かれて、男踊り・女踊りを競います。二中校区の住民・生徒にとつて安来節はごく身近に親しまれています。

「郷土の誇りを持つて県外の人にPRすることは生徒たちの大きな自信になります。安来節を学ぶことで地域とつながり、ふるさとを知り、郷土を愛する心が育まれています。」

二中の神田裕之校長は安来節を通して生徒たちの成長をこのように実感しています。

編集後記

安来市の人口と世帯数 H29.9.30現在

人口合計 / 39,513人
(男:18,926人 女:20,587人)
世帯数 / 14,261世帯

▼比田地区でえーひだカンパニー株式会社を取材。地域の人が地域の未来のため、従来の枠にとらわれないやり方で立ち上がりました。地区に自信と誇りを持ち、何より輝く将来を信じ、楽しく活動をしています。「なにもない」「してもムダ」、心の過疎こそが地域荒廃の始まりなのかもしれません。(山)

▼(木)は夕焼けを狙って山頂。(日)は表紙写真を狙いに再び朝の月山へ。清々しい空気の中で見晴らしは最高でした。幸盛祭は参加者・スタッフ合わせて300人以上が午前9時の山頂に居るといふ不思議な光景。そして山頂での行事は約20年ぶりのこと。地元の皆様は鹿介や富田城を愛して止みません。(の)

- 資源保護のため、この広報紙は再生紙を使用しています。
- 広報紙にあなたの写真が載りましたら、差し上げますのでご連絡ください。
- 自治会宛の発送等につきましては、地域振興課(☎23-3067)までご連絡ください。



古紙パルプ配合率70%再生紙を使用